BULUŞ YAYINLARI TARİH DİZİSİ: 1

Eyüp Sultan

Dünyanın en güzel resimli tarihi ROMANI

İSMET KIRDAR

1-Eyüp Sultan

BULUŞ YAYINLARI

Eyüp Sultan

Yazan ve Çizen :
İSMET KIRDAR

Bütün insanlık âlemine buyrulunan bir kutsî emirle fethedilmesi çok istenilen İstanbulun surları asırlar boyu sık sık yoklanmış, binlerce şehit bu şehrin surları altında kanlarını dökerek Hâkka kavuşmuşlardı.. Eyüp Sultan bu şehrin fethini göremeden, onun surları önünde şehit olmuştu.. Lâkin onun gönlü gözü İstanbulu öyle derinden, öyle gerçekten görmüştü ki asırlar boyunca şehir fethedilinceye kadar kendi çehresini, kendi özünü bu velînin ölümsüz yüzünde seyretti...

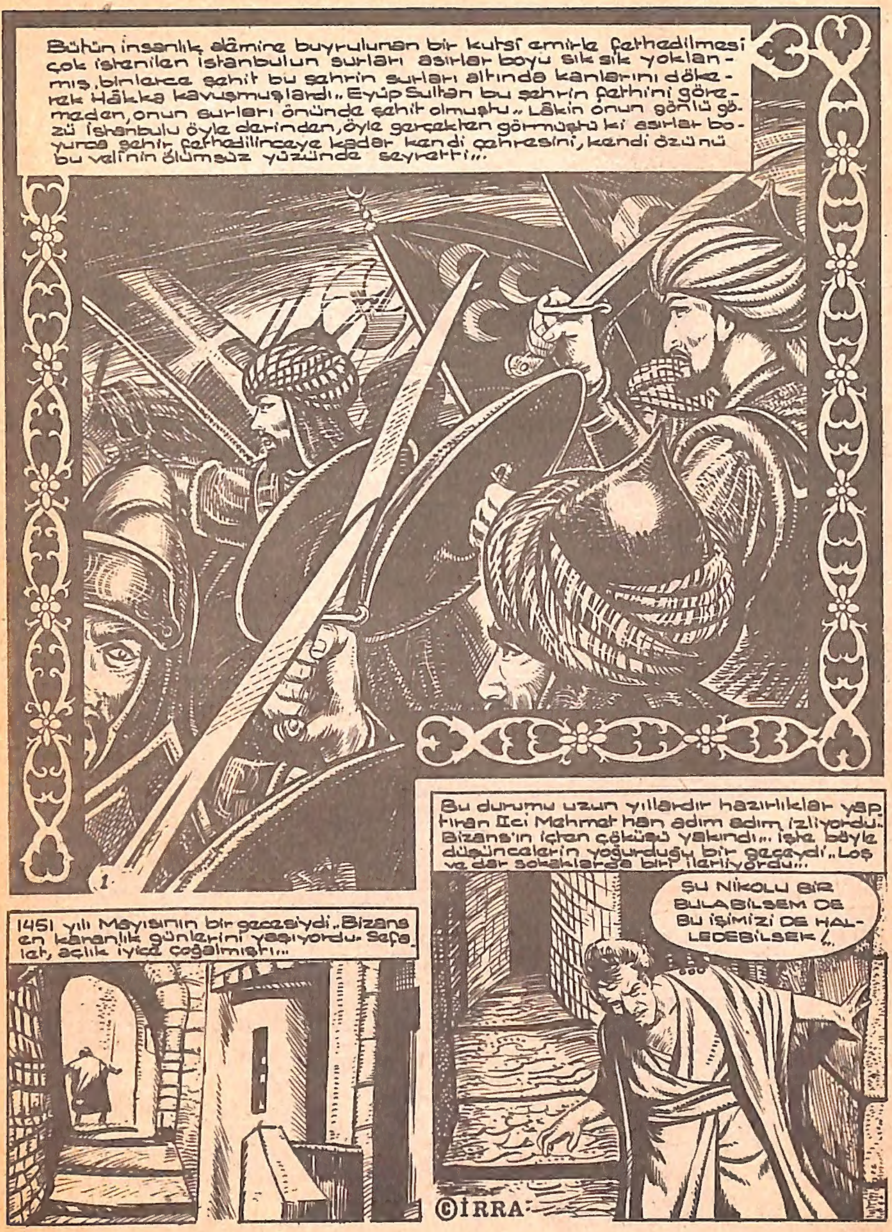
Bütün insanlık âlâmine buyrulunan bir kutsî emirle fethedilmesi çok istenilen İstanbulun surları asırlar boyu sık sık yoklanmış, binlerce şehit bu şehrin surları altında kanlarını dökerek Hâkka kavuşmuşlardı.. Eyüp Sultan bu şehrin fethini göremeden, onun surları önünde şehit olmuştu.. Lâkin onun gönlü gözü İstanbulu öyle derinden, öyle gerçekten görmüştü ki asırlar boyunca şehir fethedilinceye kadar kendi çehresini, kendi özünü bu velinin ölümsüz yüzünde seyretti...
1
1451 yılı Mayısının bir gecesiydi.. Bizans en karanlık günlerini yaşıyordu. Sefalet, açlık iyice çoğalmıştı...
Bu durumu uzun yıllardır hazırlıklar yaptıran II.ci Mehmet han adım adım izliyordu.. Bizans'ın içten çöküşü yakındı... İşte böyle düşüncelerin yoğurduğu bir geceydi.. Loş ve dar sokaklarda biri ilerliyordu...
ŞU NİKOLU BİR BULABİLSEM DE BU İŞİMİZİ DE HALLEDEBİLSEK !..
©İRRA

Loş ve karanlık İstanbul sokaklarında gecenin bu vaktinde kendi kendine söylenerek koşar adımlarla ilerliyen saçı çıkan sert rüzgârdan karma karışık olan bu adam gittikçe gözlerinin karardığını görüyordu.. Günlerdir açlıktan kıvranıp duruyordu!..
2
BİR TEK O KALDI!.. HALBUKİ ÖNCELERİ BİZANSIN SAYILI ZENGİNLERİNDENDİM..! NANKÖRLER!..
Ne kadar bağırsa bile onu gören bir yoktu.. Herkes bir bahane ileri sürüp kapılarını ona kapatmıştılar...
AMA BUNUN ACISINI SİZDEN ÇIKARACAĞIM..
..O VAKİTTE BİR KÖPEKTEN FARKSIZ GELİP AYAKLARIMI TEKRAR YALIYACAKSINIZ!...
Fakat bu sözleri duyan biri bile yoktu.. Hep içinden konuşup benliğinden, kendisinden medet umuyordu.. Ne yapıp ne edip bu karanlıktan istifade etmek lâzımdı .. bu gaye için kuvvetini toparlayıp tekrar sokaklarda koştu koştu...
©İRRA

Hava biraz serin olmasına rağmen koşan bu adamın üşümediği belli oluyordu.. Bir kaç köhne taşları dökülmeye yüz tutmuş sokakları, binaları bir solukta geçmiş...ışıklı tarafa yönelmişti.. Daha fazla mecâli kalmadığı adımlarından belli oluyordu.. Gayret telkiniyle gittikçe bir meşalenin hafifçe aydınlattığı kapıya yaklaştı..Orada hafifçe uyukluyan nöbetçi silkinip gelene bakmaya çalıştı...
.İŞTE NİHÂYET TEK DOST BİLDİĞİM NİKOL'UN MÂLİKHANESİNE GELEBİLDİM!.. SANA ŞÜKÜRLER OLSUN BANA BU GÜNLERİ GÖSTEREN TANRIM!...
HEYY!. HEY KİM VAR ORADA? SEN DE KİMSİN? YAKLAŞ, ÇIK ÖNE DE KİM OLDUĞUNU BİLELİM?...
HAA? SEN-MİSİN MİHÂL? BURADA NE İŞİN VAR?
SEN BOŞ LAFI BIRAK TA SÖYLE BAKALIM NİKOL EVDEMİ?
Kapıdaki nöbetçinin de diğerlerinden farksız olduğunu aç adam daha iyi biliyordu.
SEN MUTLÂKA KEÇİLERİ KAÇIRDIN..ADINI DELİYE ÇIKARTMA...
OLUR, BU TAVSİYENİ TUTARIM, MERAK ETME...
©İRRA
AMA, ŞİMDİ YOLUMUN ÜZERİNDEN ÇEKİLDE İÇERİYE NİKOL'UN YANINA GİDEYİM..
..YOKSA BENİM SENİNLE BİR İŞİM YOK! NE OLUR SAN OL ALT TARAFI KAPIYI TUTAN BİRİSİN.
AĞIR OL BAKALIM!...

Açlıktan gözü hiç bir şeyi görmüyen Mihâl, farkında olmadan ileri geri konuşarak onu alaya alan nöbetçiyle az kalsın kapışıyordu.. Sinirleri çok bozulmuş, adeta kendini kontrol edemiyordu.. kapı daki de inat içindeydi.. Ne bilsindi onun aç olduğunu!..
AKLIM NE YAZIK Kİ KALMADI ARTIK. AKLIM OLSAYDI BU NANKÖR İNSANLARIN KAPI KÖPEĞİ OLMAZDIM!..
EY TANRIM NE GÜNÂHIM VAR Kİ BENİ BÖYLE REZİL RÜSFA EDERSİN?
4
TANRI AŞKINA DENİLDİMİ AKAN SULAR DURUR.. HAYDİ NE OLUR BEN ETTİM SEN ETME BARİ.. BİR HABER SAL!.
HAH! ŞUNU BİLEYDİN MİHÂL BAYAĞI DA AKLIN DA VARMIŞ?
..EVET EFENDİM ÇOK DAYATTI..SENDE...
PEKİ, AL İÇERİ BAKALIM NE İSTERYİNE?
©IRRA
Birden karşısında aradığı adamı, Nikolu bulan Mihâl şaşırı vermişti. İki elini yana açıp ruh haletini, meçbur kaldığını anlatmak istiyordu..
BEKLE BİRAZ MİHÂL.. İÇERİYE HABER SALDIM.. SENİ KABUL EDE BİLECEK!
NEDEN ÇEKSİN? SEN DE AÇ KAL O VAKİT GÖRÜRSÜN...
NASIL KABUL EDE BİLECEK HA! O DAMI BUNU YAPACAKTI...
EE.. NE YAPALIM AKILSIZ BAŞIN CEZASINI VÜCÜD ÇEKERMİŞ MİHÂL!
ŞENİN GİBİ DAVRANMIYACAĞIMA GÖRE BU GİBİ ŞEYLERE ALDIRMAM.. GEL!

Karşısında yaşamak için çırpınan aç Mihâli bir süre Nikol gururlu bir tavır içinde süzdü. Artık Mihâl'in bu vakitsiz gelip gitmesine kızıyordu.. Buna bir son vermek lâzımdı..
5
..BANA AKILSIZSIN DEMEKLE HİÇ BİR ŞEY HALLEDİLMEZ..SENCE BUNU ÇOK İYİ BİLİYORSUN!..
NE YAPALIM YANİ..SEN DÜŞTÜĞÜN BU SEFALETİ BENİM Mİ SEBEP OLDUĞUMU DEMEK İSTERSİN.. BIRAK ARTIK BUNLARI!..
Açlıktan ayakta zar zor duran Mihâl ne yapacağını düşünüp bir kurtuluş yolu arıyordu.. Şimdiye kadar aç kaldığı halde kan yutmuş açlığını etrafındaki sahtekâr, iyi gün dostlarına belli etmemişti.. Bir zamanlar çok sevdiği Nikol'da bunu bilmemeliydi..
..ŞİMDİ BURADA RAHATCA NE İSTEDİĞİNİ SÖYLÜYEBİLİRSİN MİHÂL...
PEKİ HERŞEYİ UNUTALIM NİKOL BENİ YEGÂNE ANLIYAN BİR SEN KALDIN!...
...BİLİYORSUN DAHA DÜNE KADAR BURALARININ TEK SAHİBİ BENDİM AMA KADERİM DÖNDÜ SEFİLLEŞTİM..
©İRRA.
Mihâl bir dost bildiği Nikolla durumunu, geçirdiği sıkıntılı günlerini, açlığını boş bulunarak anlattı anlattı..
BAK, BUNLARI HİÇ BİLMİYORDUM?..
PEKİ BUNUNLA NE DERSİN, GAYEN NEDİR ONU BİLELİM?
YOKSA SENİ SEVDİĞİM HALDE KOVMAK ZORUNDA KALIRIM!

Mihâl durumunu çok yakın bir dost bildiği Nikola itimat ederek en ufak bir teferruatına kadar anlattı.. Bunları bir bir dinleyen Nikol, Mihâli parke taşlı, asma şamdanlıklı güzel bir salona çekti.. Bir vakitler sahibi olduğu bu pırıl pırıl parlıyan taşları içi sızlıyarak baştı.. Bu his Mihâli iyiden iyiye sarstı, titretti.. Düşmez kalkmaz bir Allah insan oğlunu nereden nereye getirebiliyordu.. Şimdi doğduğu bu evde kendisi sanki bir yabancıydı.
OLANLAR İNAN BENİ ÇOK ÜZDÜ AZİZ DOSTUM Mİ-HÂL !..
SAĞOL NİKOL KARDEŞİM.. İYİ-Kİ SENİ BULUP AÇILABİLDİM.. YOKSA AZ KALSIN ÇATLIYACAK-TIM..
6
GÜZEL BİR FIRSAT BU ? ACABA ONA İSTEDİĞİMİ YAP-TIRABİLİRMİ-YİM Kİ ?..
ÇATLAMA-NA HİÇ LÜ-ZUM YOK, SA-NA BİR İŞ VE-RİR TEKRAR ESKİSİ GİBİ VARLIKLI OLURSUN !
Nâsıl bir iş olabilirdi, Mihâl bunu anla-mak istiyor, asıl gayenin ne olduğunu merak ediyordu.. Sabırsızlanmıştı..
NE GİBİ BİR İŞ BU NİKOL ? NE YAPACAĞIM BİLMEM GE-REKTİR..
KORKULA-CAK BİR İŞ DEĞİLDİR.. YETER Kİ SEN KABUL ET !..
©IRRA

Fırsat düşkünü Nikol gayesini gerçekleştirmek için en yakın arkadaşını ikna etmeye çalışıyordu..
YOK YOK! SUAL SORMAK YOK! SEN YETER Kİ BİR KERE EVET DE!..
AMA NE YAPACAĞIMI BİLMEK HAKKIM YOKMUDUR, NE MALÛM BANA BİR OYUN OYNANMIYACAĞI?
SEN TASA ETME MİHÂL İLKÖNCE ŞUNU AL DA!..
Sonra belindeki kuşakta duran bir altın dolu su keseyi eline alıp Mihâl'e göstermiş ve havaya doğru aniden fırlatmıştı..
© ISMET RESIMLI ROMAN AJANSI
Havada bir süre uçan Mihâl'in hayatını kurtaracak olan bir kese altın az sonra tız bir ses çıkartarak halının üzerine düşmüştü. Mihâl yapacağı işi dinliyordu..
İŞİN ÇABUK OLMALI MİHÂL KUMANDAN KOSTAYI SESSİZCE YOK ETMELİSİN!
NE ADAMMI ÖLDÜRECEĞİM? HEMDE BİZANSIN GÖZ BEBEĞİ OLAN BİRİNİ?

Bu umulmadık teklifle karşılaşan Mihâlin dili tutulur gibi olmuştu.. Yerden, halının üzerinden kalktığında para kesesi de elindeydi.. Tiksinir gibi olur olmaz hızla parkelerin üzerine atıp paraları etrafa dağıttı..
8
BEN AÇ VE REZİL OLABİLİRİM AMMA KATİLLİK YAPAMAM ?
?
KONUŞMAMASI LÂZIM ŞU MANYAĞIN.. ÇABUK OLUN ŞUNU TUTUN..
Keseyi yere çarpıp gitmesi üzerine bu sefer telâş Nikolaya gelmişti.. Bağırıyordu şimdi..
TEZ ELDEN O İTİ YAKALAYIN BENİ ÖLDÜRMEK İSTEDİ.. TUTUN!
©IRRA
Nasıl olsa Mihâli kimse dinlemezdi, bu ülkede parası olan hükmederdi.. Tabii para ağır basınca Nikol haklı çıkıverdi...
..O DELİYİ KİM YAKALARSA YÜZ ALTIN ALACAK.. YANİ BİZ ELE GEÇİRİRSEK BİZİMDİR ÇOÇUKLAR..

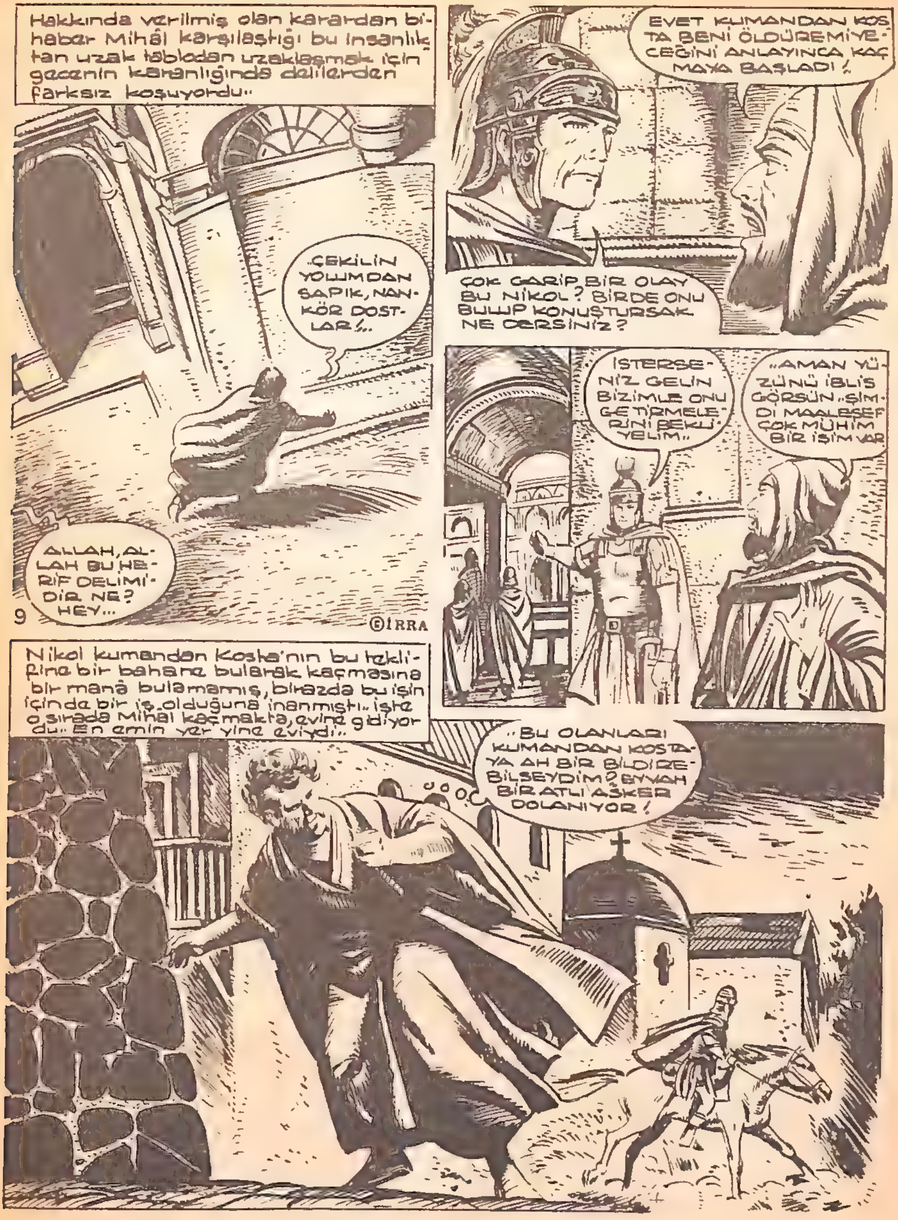
Hakkında verilmiş olan karardan bihaber Mihâl karşılaştığı bu insanlıktan uzak tablodan uzaklaşmak için gecenin karanlığında delilerden farksız koşuyordu..
..ÇEKİLİN YOLUMDAN SAPIK, NANKÖR DOSTLAR!..
ALLAH, ALLAH BU HERİF DELİMİDİR NE? HEY...
9
©IRRA
EVET KUMANDAN KOSTA BENİ ÖLDÜREMİYECEĞİNİ ANLAYINCA KAÇMAYA BAŞLADI!
ÇOK GARİP BİR OLAY BU NİKOL? BİRDE ONU BULUP KONUŞTURSAK NE DERSİNİZ?
İSTERSENİZ GELİN BİZİMLE ONU GETİRMELERİNİ BEKLİYELİM..
..AMAN YÜZÜNÜ İBLİS GÖRSÜN..ŞİMDİ MAALESEF ÇOK MÜHİM BİR İŞİM VAR
Nikol kumandan Kosta'nın bu teklifine bir bahane bularak kaçmasına bir manâ bulamamış, birazda bu işin içinde bir iş olduğuna inanmıştı.. İşte o sırada Mihâl kaçmakta, evine gidiyordu.. En emin yer yine eviydi..
..BU OLANLARI KUMANDAN KOSTAYA AH BİR BİLDİREBİLSEYDİM? EYVAH BİR ATLI ASKER DOLANIYOR!

İşte Bizans'ta insanlar birbirlerinin kuyusunu kazarlarken diğer taraftla Osmanlı oğullarında büyük bir gayret, azim vardı... Tahtta II ci Mehmat olunca ülkeye büyük bir canlılık hâkim olmuş, istanbulu feth etmek arzusu kuvvet bulmuştu.. Münadilar ülkeye dağılmış Padişahın iradesini ilân ediyorlardı..
EY İSLÂMIN BEKÇİLERİ... HEYY.. GAZİLER!, DUYDUK DUYMADIK DEMEYİN.. PADİŞAH'IMIZ, YARINDAN SONRA ELİ KILINÇ TUTANLARIN İSTANBULU FETHETMEK İÇİN GAZAYA ÇAĞIRIR!
10
Bu çağırıştan sonra hummalı bir faliyet başlamış, plânlar bitirilmişti.. Padişah kararı vermiş ordunun eğitilmesine nezaret ediyordu..
...GÜZEL ÇOK GÜZEL OKÇU BUNLAR! GÖREŞ YİM ŞAHBAZLARIM ONLARI İYİ PİŞİRİN...
NE O BAKARIM YAPTIKLARIMI İSTEMEZ GİBİSİN?
PADİŞAH'IM ASIL İSTEMEDİĞİM, KARAMAN OĞULLARININ BİZE SALDIRMASIDIR...
©İRRA
SONRA HIRISTİYAN DÜNYASIYLA NASIL BAŞA ÇIKABİLİRİZ Kİ? BU İŞ KOLAY OLMAZ!
Mehmet han Çandarlı Halil Paşaya dik dik bakmış, onu şimdilik susturmuştu.. İşte bu sırada da bir atlı kafilesi oraya geliyordu..
SİZ, BURADA BENİM DÖNÜŞÜMÜ BEKLEYİN!

..YİĞİTLERİM SİZLER BENİ BURADA BEKLİYECEKSİNİZ! BEN HAKANIN YANINA GİDERİM!..
..SENDE GEREKEN TEDBİRLERİ ALMALISIN..HATA OLMAMALI!.
BAŞÜSTÜNE BEYİM SİZ O HUSUSTA MERAK ETMEYİN..
..ZİRA SİZİ ULU PADİŞAHIMIZA KARŞI ZORA KOMAYIZ!...
Beylerinden gereken emirleri alanlar işleri görmek için harekete geçerlerken Ertuğrul bey de padişahı görmek üzere atının dizginlerini gerip oradan hızla uzaklaşıyordu. Az ötede bir beyaz atın üzerinde Ertuğrul beyi bekliyen Padişah ise sabırsızlaşmıştı!..
..NEREDE KALDIN BRE ŞAHBAZIM, ERTUĞRUL? SENİN GİBİ İNANÇLI YİĞİTLERE MUHTACIM! NE O? NE VAR?
DEVLETLÜM SİPAHİLER ÇİRİT'E BAŞLAMAK İÇİN SİZİ BEKLERLER!...
©İRRA

Sultan Mehmet han kendisini bekliyenlerin bulunduğu tarafa, meydana doğru atını sürerek. eliyle bir işaret yapar.. Bu işaret üzerine yüzlerce atlı yiğit cirite başlarlar, etrafı tozu dumana katarlar...
12
... YA DEMEK DEVLETLÜM ÇİRİTE GİTTİLER...
EVET, SİZİ BEKLEDİLER AMA SİZ...
..GELMEDİM, PADİŞAHIMIZI BEKLETTİM, BUNU SENDEN Mİ ÖĞRENMEM LAZIM?
AFFEDİN BEYİM, BEN O MANADA SÖYLEMEDİM Kİ...
©İRRA.
İyiden iyiye celâllenen Ertuğrul bey atını hızla koşturup Padişahın bulunduğu yere varmak istiyordu..
BİR SOR, BİN DİNLE!, SANKİ BU İŞ ONLARA TA-SAYMIŞ!
HER NEYSE PADİŞAHIM BU OLANLARI ÖĞRENMEMELİ!..NASIL OLSA KENDİSİNİ DE BULDUM!..

BAKARIM ERTUĞRUL BEYİM ÇENKTEN ÇIKMIŞ GİBİŞİN NE OLDU BÖYLE?
BİR ŞEY OLMADI DEVLETLÛM HER HALDE YORGUNLUKTUR.
BENİM BİLDİĞİM TEK ŞEY, BEYLERİM KOLAY KOLAY YORULMAZ!
EVET, DOĞRUDUR, YALNIZ BAZI LÜZUMSUZ EMİRLER SİZİ GÖRMEMİ İSTEMEZ!
Ertuğrul beyin bu davranışı genç padişahın dikkatini çekmişti... Ertesi günü ikisi baş başa korulukta plânlarını yapmışlardı..
SENİ BU İŞLE VAZİFELENDİRDİM BÜTÜN SELAHİYET ARTIK SENİNDİR!
YETER Kİ BU GAZADA BİZİ İÇTEN VURANLARI DELİLLERİNLE YAKALAYIP BANA GETİR...
Padişâhtan tam destek gören Ertuğrul bey kollârı sıvıyarak harekete geçer. içerden Fatihe karşı olanları bulmak için padişâhla birlikte yaptıkları plânları tatbike koyarlar.. Bir kaç gün Sonra birat lı Anadolu Hisarına doğru yola çıkarılır/...
©İRRA.

Uzun bir yolculuktan sonra Ertuğrul beyin gönderdiği atlı istenilen yere ulaşmıştı... Az sonra atlıyı görenler oluverdi...
HEY BURA-YA DOĞRU BİR ATLI GELİYOR, DİKKAT EDİN BELKİ CA-SUSTUR.
..HEY NÖBETÇİLER DURUN, BİR YANLIŞ-LIK YAPMAYIN, AĞA'YA BİR HABERİM VAR!.
..PEKALÂ İYİ-CE YAKLAŞTA YÜZÜNÜ GÖRE-LİM, SAKIN BİR HATA YAPA-YIM DEME!.
..SİZ SİZ?, Bİ-BİLMİYORDUM EFENDİM, NE OLUR BENİ AF-FEDİN?
BIRAK ŞU ŞAŞ-KINLIĞI DA ŞİM-Dİ SORACAKLA-RIMA BİR BİR CEVAP VER, AĞA NE YAPAR?.
Ertuğrul beyin gönderdiği atlı sipahi nöbetçiyi uzun uzun ko-nuşturdu durdu.. Çok geçmeden de hakikatleri teker teker öğrendi.. Koynundan mühürlü bir zarf çıkarttıp uzattı...
..HADİ SE-Nİ GÖREYİM, BUNU AĞA'YA VER, HABERİ-DE BANA BİL-DİR!.
BAŞÜSTÜNE YİĞİDİM, GERE-KENLERİ YERİ-NE GETİRİRİM.
İNŞALLAH ERTUĞRUL BEYİN DEDİ-Ğİ ÇIKAR!
©IRRA

Mühürlü zarfı ağaya verilmek üzere nöbetçi çeriye bırakan yiğit, işinin bitmiş olduğunu anlayınca atının dizginlerini gerip usul usul uzaklaşıyordu..
15
..ALLAH ALLAH / NE GİBİ BİR DÜMEN DÖNÜYOR PEK ANLIYAMADIM-DA /..
Nöbetçi elindeki mühürlü zarfı bir müddet elinde bir iki çevirdikten sonra ağaya doğru yöneldi..
BAKALIM, AĞA İHANET EDİYORSA PADİŞAHIM ONU FENA EDECEKTİR!
Atlı böyle düşünceler içinde hızla surlardan uzaklaşırken biri de onun her hareketini sessizce sığındığı yerden takip ediyordu.. Bu atlının böyle vakitsiz gelmesi onu şüpheye düşürdü, Onun iyice uzaklaşmasını bekledi...
ÇOK GARİPTİR, BU SON GÜNLERDE BENİ HEDEF TUTAN BAĞZI OLAYLARLA TEDİRĞİN OLUYORUM... BUNA BİR ÇARE GEREK!
YOKSA HER AN KELLEMİ KAYBETMEM MÜMKÜNDÜR, BEKLEMEK GEREK?.
©İRRA

İstanbulu fethetmek için II.ci Mehmet hummalı bir faliyete geçmiş gecesini gündüze katmıştı.. Bizans en karanlık geri bir orta çağ zihniyetinin esiri olmuş gittikçe yıkılıyordu.. Bu yıkılışa içindeki yaşıyanlarda bilerek katkıda bulunuyorlardı !....
16
HOŞ GELDİNİZ, HANIMIM SİZİ BEKLER....
HOŞ BULDUK.. İYİ GÜNLER ANİVAS !.. GÜZEL HANIMIM HELEN SANIRIM BUGÜN DAHA İYİDİR !
HAYDİ YAVRUM, SENDE BENİMLE BİRLİKTE İÇERİ GEL ! KORKMA !.
Başı örtülü, tok sesli, güzel sayılan kadın, kendisini kapıda saygıyla karşılıyan adama selâm vererek açılan işlemeli demir kapıyı ardında bırakır.. Cocukta onu usulca takipeder..
KENDİLERİ DÜN GECEDEN BERİ ÇOK UYKUSUZDULAR.. BELKİ ŞU ANDA YATMIŞLARDIR !
..ÖYLEYSE GİDİP YANINA KENDİSİNİN UYUYUP UYUMADIĞINI ANLAMALIYIM !, BİR ŞEY OLURSA SEN ŞU KÜÇÜĞÜ YUKARI GÖNDERİRSİN !..
ALLAH ALLAH, BİR ŞEY VAR AMMA O DA NE?
BEN, ONU, OĞLUM TANIYAMADIM O! SEN NE YAPABİLİRSİN Kİ?
Kadın koşarak içeri girdiği vakit, hanımının ağladığını görür, meraklanır...
OH C NIM HAN'IMIM BU NE HALDİR B İYLE?..
© İSMET RESİMLİ ROMAN AJANSI

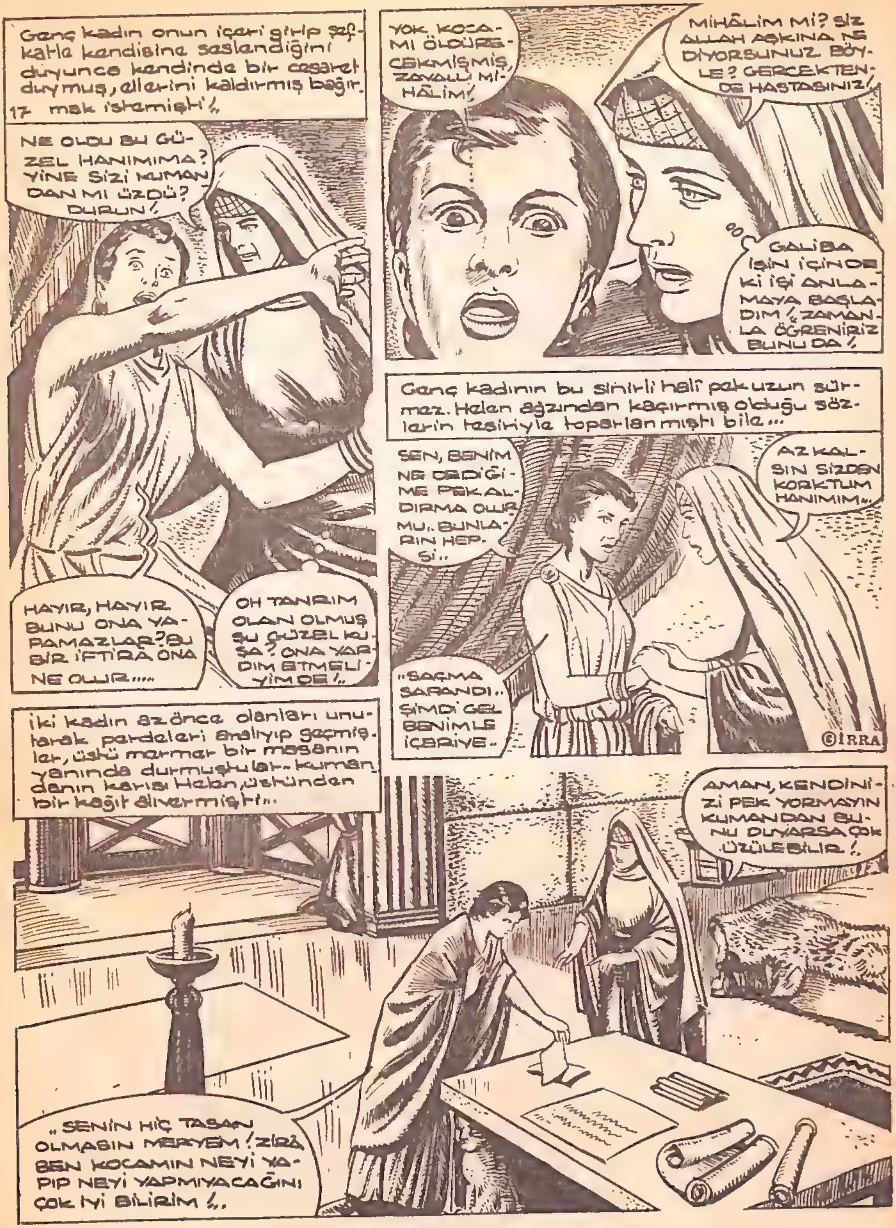

Genç kadın onun içeri girip şef-katle kendisine seslendiğini duyunca kendinde bir cesaret duymuş, ellerini kaldırmış bağır-mak istemişti!..
17
NE OLDU BU GÜ-ZEL HANIMIMA? YİNE SİZİ KUMAN-DAN MI ÜZDÜ? DURUN!
HAYIR, HAYIR BUNU ONA YA-PAMAZLAR? BU BİR İFTİRA ONA NE OLUR.....
OH TANRIM OLAN OLMUŞ ŞU GÜZEL KU-ŞA? ONA YAR-DIM ETMELİ-YİM DE!..
YOK KOCA-MI ÖLDÜRE-CEKMİŞMİŞ, ZAVALLI Mİ-HÂLİM!
MİHÂLİM Mİ? SİZ ALLAH AŞKINA NE DİYORSUNUZ BÖY-LE? GERÇEKTEN-DE HASTASINIZ!
GALİBA İŞİN İÇİNDE-Kİ İŞİ ANLA-MAYA BAŞLA-DIM! ZAMAN-LA ÖĞRENİRİZ BUNU DA!
Genç kadının bu sihirli hali pek uzun sür-mez. Helen ağzından kaçırmış olduğu söz-lerin tesiriyle toparlanmıştı bile...
SEN, BENİM NE DEDİĞİ-ME PEK AL-DIRMA OLUR MU.. BUNLA-RIN HEP-Sİ..
AZ KAL-SIN SİZDEN KORKTUM HANIMIM..
..SAÇMA SAPANDI.. ŞİMDİ GEL BENİMLE İÇERİYE..
©İRRA
İki kadın az önce olanları unu-tarak perdeleri aralıyıp geçmiş-ler, üstü mermer bir masanın yanında durmuşlardı.. Kuman-danın karısı Helen, üstünden bir kağıt alıvermişti..
AMAN, KENDİNİ-Zİ PEK YORMAYIN KUMANDAN BU-NU DUYARSA ÇOK ÜZÜLEBİLİR!.
..SENİN HİÇ TASAN OLMASIN MERYEM! ZİRÂ BEN KOCAMIN NEYİ YA-PIP NEYİ YAPMIYACAĞINI ÇOK İYİ BİLİRİM!..

Bir şeyler öğrenmek gayesi için de olan başı örtülü kadın Kumandanın karısı Helen tarafından da bir kelime ile terslenir, sonra mermer masaya oturur uzun uzun bir mektup yazmaya koyulur..
AFFEDİNİZ HANIMIM, BEN BUNU O GAYEYLE SÖYLEMEDİM Kİ? SİZ YALNIŞ ANLADINIZ!
KAPAT ARTIK ŞU GEÇENLERİ, UNUTSAN KENDİ HESABINA MEMNUN OLURUM!. SENİN KÜÇÜK NEREDE?
18
İŞTE! BURADA HANIMIM YETER Kİ SİZ BİR KERE EMREDİN..HAYDİ OĞUL!
TEYZEMİN ARZUSUNU YAPMAK BENİM İÇİN BİR ŞEREFTİR!
BAK BUNA ÇOK MEMNUN OLDUM OĞLUM..
Küçük çocuk yapılacak işi teker teker dinliyor, işini sağlam kazığa bağlıyordu..
PEKİ, O DEDİĞİNİZİ BULAMAZSAM GERİ GETİRECEĞİM!
©İRRA.
Güzel kadının içinde ne yazdığını bilen olmadığı için baş örtülü kadın bu işe kızmış.. sade belli etmek istememişti.. Fakat küçük bunu anladı..
EE.. NE YAPALIM ÇAHİL KALMAYIP, ÖĞRENSEYDİN..
NE DEMEK İSTEDİĞİNİ PEK ANLIYAMIYORUM YAVRUM! HAYDİ GİT!
SÖZDE, MERAKINI GİZLİYORMUŞ, KOLAY KOLAY YUTARMIYIM BEN!
OOOOO
HEY BU DA NE BE? AZ KALSIN DÜŞÜYORDUM!

iki kadın küçük coçuğun uzaklaşması üzerine balkona birlikte çıktılar, Az sonra onun deliler gibi ona buna çarpmasına aldırmadan koştuğunu bir müddet seyrettiler.. Küçük coçuğun teyzeside meraktan çatlamaktadır.. Fakat hanımın şerrinden çok korktuğu için sesi çıkmamaktadır..
19
..BAKALIM SENİN KÜÇÜK, BU İŞİ NASIL BECEREBİLECEK? SEN NE DERSİN ORAYA KADAR GİDERMİ?
AY, MERAK DENEN ŞU İLLETTEN BİR KURTULAMADIM..
..HEY KİM VAR ORADA? KİMSİN, CEVAP VERSENE BE ADAM!
AÇ KAPIYI DA KİM OLDUĞUMU GÖR!..
©İRRA
Az sonra, tahta kapı gıcırdıyarak ardına kadar açılmış, sakallı iri yarı bir adam ayağını sürterek küçük coçuğa yaklaşmıştı.. O da bunu fırsat bilip elindekini vermişti..
BANA SES VERMEDİĞİN İÇİN BAŞTA BİRAZ KIZDIM AMMA KUSURA BAKMA!..
SAKAT OLDUĞUMU BİLMİYOR MUSUN BE VELET?, DURDUR!
ŞEY? Bİ BİLMİYORDUM, NE OLUR AFFEDİN!..
KUSURA BAKILACAK BİR ŞEY OLMADI Kİ? GİDEBİLİRMİYİM..
ZAVALLI ADAM NE ZOR DURUM DAYMIŞ TA ONUN İÇİN BANA KIZMIŞ MEĞER

Adam eline geçen mektubu açıp okuduktan sonra küçük çocuğu bir süre dinlenmesi için yanında alıkoymuştu..
AMCA, DÖNÜNCE HELEN HANIMA CEVABINIZI NASIL BİLDİREYİM? SÖYLEYİN BEKLERİM..
BU İŞİ EN KISA YOLDAN YAPACAĞIMI HANIM EFENDİYE SÖYLEYİN!...
BU GECEDE TEYZEN EVDEYSE ONU ZİYARET EDECEĞİM!..
20
Küçük çocuk işini bitirip neticeyi hanımına bildirdikten sonra soluğu evde alıp, olanları teyzesine birbir anlatmıştı...
İSTEDİKLERİNİZİ YERİNE GETİRDİM.. SONRA BİZE GELECEĞİNİ BİLDİRDİ..
İNSAN BU KADAR GEÇ SAATLERE KADAR SOKAKLARDA KALIR MI? YA SENİ KAÇIRSAYDILAR BENİM HALİM NE OLURDU?
Teyzesi bağırdı bağırdı küçük çocuk bu işe girdiğine bin kere pişman oldu, soluğu kapının önünde alıverdi..
ŞU TARAFTAN GİDİN!
HAY ALLAH RAZI OLSUN EVLÂT, SANA DA YARDIM ETSİNLER.
©İRRA
İstemiyerek ayakları tekrar merdivenleri tırmandı, kapının önüne gelince kısa bir tereddüt geçiriverdi.. İşte o sırada bir el onu kolundan tutup aniden içeri çekiverdi, sonra ellerini sım sıkı tuttu...
HAYDİ ASMA YÜZÜNÜ DE GÜL YAVRUM.. KABAHAT BENİMDİ... SENİ BİR DAHA KIRMAM..
SAĞOL TEYZECİĞİM, ZATEN BEN DE SİZE KIRGIN DEĞİLİM.. AF EDİN BENİ TEYZE...

Teyze ile küçük çocuk arasında geçen bu soğukluk kısa bir vakit sonra kaybolmuş, eski olanlar tekrar aralarındaki sevginin içinde kaybolmuştu...
HAYDİ ŞİMDİ KOŞTA MİSAFİRİMİZ İÇİN BİR ŞEYLER ALIVER, ZATEN VAKİTTE YOK!
BAK SEN ŞU DÜNYANIN İŞİNE BİZİM İŞİMİZ OLDUMU HERKES GOCUNUR, ONLARIN İŞİ OLDUMU KOŞTURURLAR!.
21
...HEY EVDE KİMSE YOKMU; NEREDESİNİZ HEYY!.
HA.HA.. İŞTE SEVGİLİ TEYZECİĞİM.. BEKLENEN GELDİ BİLE...
Kapıyı hafifçe aralayıp merdivenleri çıkmaya çalışan adamı bir müddet seyretti... Sonra önde kendisi ardında teyzesi gelen ayağı sakat adamı karşıladılar..
OH NİHAYET SİZE SESİMİ DUYURABİLDİM!. HER NEYSE SİZ EVDESİNİZ YA BU YETER.
HOŞGELDİNİZ, SÖYLE BUYRUN.
ACABA NEDEN BU KADAR GEÇ KALDINIZ ANLIYAMADIM.
©IRRA
AH SENİ YARAMAZ ÇOCUK SENİ.. PEKİ DEDİĞİN GİBİ OLSUN!...
HER NEYSE BEN SİZİN DEDİKLERİNİZİ YERİNE GETİREYİM, SİZDE DAHA İYİ KONUŞURSUNUZ.
OH BE BU NE ZOR İŞMİŞ MEĞER, TEYZEM, KUMANDANIN HANIMI NEDİR NE OLUR ANLIYAMADIM..

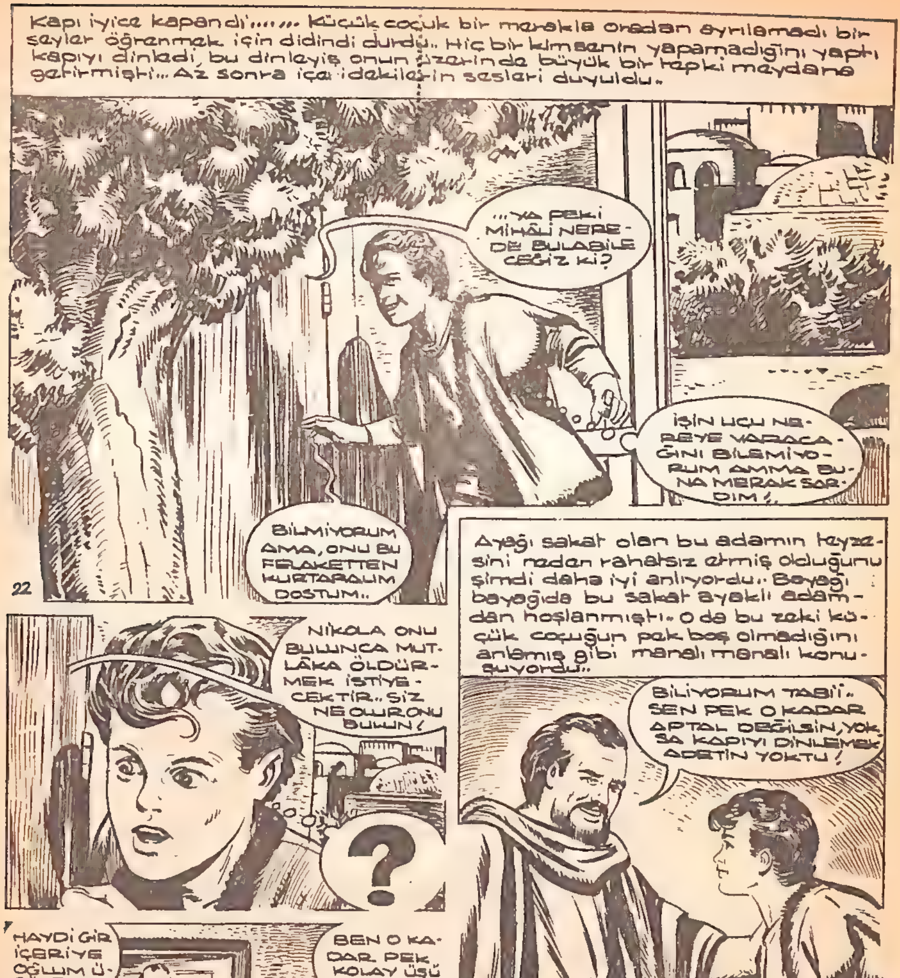
Kapı iyice kapandı'...... Küçük çocuk bir merakla oradan ayrılamadı bir şeyler öğrenmek için didindi durdu.. Hiç bir kimsenin yapamadığını yaptı kapıyı dinledi, bu dinleyiş onun üzerinde büyük bir tepki meydana getirmişti.. Az sonra içerdekilerin sesleri duyuldu..
...YA PEKİ MİHALİ NEREDE BULABİLECEĞİZ Kİ?
İŞİN UCU NEREYE VARACAĞINI BİLEMİYORUM AMMA BUNA MERAK SARDIM!
BİLMİYORUM AMA, ONU BU FELAKETTEN KURTARALIM DOSTUM..
22
NİKOLA ONU BULUNCA MUTLAKA ÖLDÜRMEK İSTİYECEKTİR.. SİZ NE OLUR ONU BULUN!
?
Ayağı sakat olan bu adamın teyzesini neden rahatsız etmiş olduğunu şimdi daha iyi anlıyordu.. Bayağı bayağıda bu sakat ayaklı adamdan hoşlanmıştı.. O da bu zeki küçük çocuğun pek boş olmadığını anlamış gibi manalı manalı konuşuyordu..
BİLİYORUM TABİİ.. SEN PEK O KADAR APTAL DEĞİLSİN, YOKSA KAPIYI DİNLEMEK ADETİN YOKTU!
HAYDİ GİR İÇERİYE OĞLUM ÜŞÜYECEKSİN...
BEN O KADAR PEK KOLAY ÜŞÜMEM Kİ?
NE DEMEK İSTEDİĞİNİZİ PEK ANLIYAMADIM AMCA! HER HALDE ŞAKA EDERSİNİZ...
© İSMET RESİMLİ ROMAN AJANSI

Kumandan Kosta aldığı haber üzerine koşarak eve gelmiş ... Az sonrada çok sevdiği karısını da yatağa yüzü koyun uzanmış hıçkırırken bulmuştu.. Yine ne olmuştu Helene !..
.. HELEN HELEN NE OLDU SANA YİNE..NEN VAR !..
..AÇIL SÖYLE BANA ÜZÜNTÜNÜN NE OLDUĞUNU..
NASIL SANA BUNLARI ANLATABİLİRİM Kİ ! BEN ÇOK HATALIYIM...
..NE OLURSA OLSUN NEYİ VAR ÖĞRENMELİYİM...
Helen bu duruma daha fazla dayanamıyacağını anlayınca konuştu.. Bütün olanları tek tek anlattı !..
..PEKİ DAHA ÖNCELERİ BUNLARI NİÇİN SÖYLEMEDİN..
SÖYLÜYEMEZDİM, ZİRÂ SENİ ÇOK SEVİYOR, KAYBETMEK İSTEMİYORDUM !..
Bizans'ın bu sayılı kumandanlarından biri olan Kosta, duydukları karşısında adeta şoke olmuştu.. Ne yapacağını kararlaştırdı durdu..
EVET ÜZÜLMEDİM DESEM YALAN SÖYLERİM HELEN.. AMA ÜLKENİN BU ZOR GÜNLERİNDE BENİ YIKMAMALIYDIN !..
İNAN BANA, MİHÂL SADECE ESKİ BİR ARKADAŞTI...
.. OLABİLİRDİ AMA HAKİKATİ NİÇİN SAKLADIN VE BANA ŞİMDİYE KADAR ANLATMADIN ! BEN O KADAR KÖTÜ BİRİMİYDİM Kİ ?
HAYIR, SEVGİLİM BUNU YUVAMIZ YIKILMASIN DİYE SAKLADIM.. AFFET !..
©I.R.R.A

Bizans, her cephesiyle gün be gün gerilerek çökmemek için dayatıyordu.. Fakat bu daha nekadar sürebilirdi ki/ Halk kim olursa olsun bu yarınları karanlık hayatı istemiyor, sabırla bir kurtarıcıyı özlüyordu..
24
..HER ŞEYE RAĞMEN BENİ AFFETTİĞİN İÇİN SANA MİNNETTARIM..
BIRAK ARTIK ŞU AĞLAMAYI KADINIM OLAN OLDU BİR KERE..
©İRRA
Bozulmaya yüz tutanlar tekrar kavuşurken Mihâl boş durmuyordu. Kendisine atılanın iftira olduğunu haykırıyordu..
YAPMA DUR, YAZIK OLACAK..
ZAVALLI ARTIK İYİCE İPİ KAÇIRDI GİTTİ..
BÜTÜN BİZANSLULAR UYANIN ARTIK KURTULUŞUNUZ YAKINDADIR...
Takistediği diğerleri gibi insanca yaşamaktı Mihâlin amacı/.. Ama umumiyetle onu tanıyanlar Mihâlin çok tehlikeli bir yolda yürüdüğünü anlamışlardı/.. Fakat ne yapsalar onu bir türlü susturamıyorlardı..
BÜTÜN İSTEDİKLERİNİZİ BEN HAYKIRIYORUM..
ARTIK GÂFİL UYKUDAN UYANIN..
NİÇİN HAKKINIZI ARAMIYORSUNUZ EY ZAVALLI KARDEŞLER...

Bizans böyle cadı kazanı gibi kaynayıp huzursuzluklar artarken II ci Mehmet Han'ın emrindeki büyük ordu İstanbulu fethetmek için gece gün düz demeden eğitiliyor pişiyor pişiyordu! Genç Hakan'ın tek arzusu buydu.. ve bunu yapamazsa gözleri açık gidecekti.. Günler günleri kovaladı gitti.. O gün diğer günlerden farksızdı.. Sıcak bir gece bizansı kavuruyordu...
25
©İRRA
İYİKİ BAŞBELÂSI TEYZEM EVDE DEĞİL, YOKSA KIZARDI..
..ŞU GİTMESİN DİYE NEREDEYSE BAYILTACAKTI BENİ!..
Sıcaklık o kadar fazlalaşmıştı ki Bizans halkı ne yapacağını şaşırmıştı.. işte küçük çocukta teyzesinin yokluğundan faydalanmış yıkanıp serinlemişti...
OHH BE. DÜNYA VARMIŞ!. NEYDİ DAHA ÖNCEKİ HALİM?. ŞİMDİ DE ŞURACIĞA KIVRILIVERİRİM GÜZELCE!..

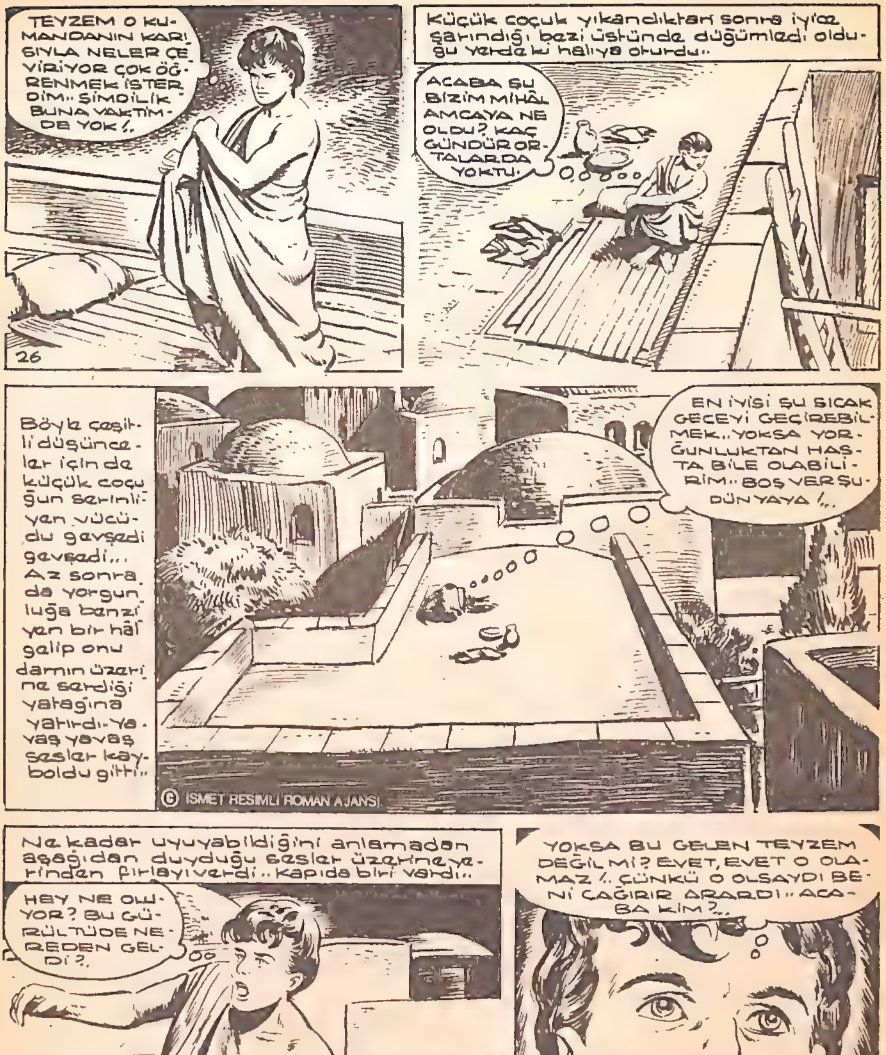
TEYZEM O KUMANDANIN KARISIYLA NELER ÇEVİRİYOR ÇOK ÖĞRENMEK İSTERDİM.. ŞİMDİLİK BUNA VAKTİM DE YOK !..
26
Küçük çocuk yıkandıktan sonra iyice şarındığı bezi üstünde düğümledi olduğu yerdeki halıya oturdu..
ACABA ŞU BİZİM MİHÂL AMCAYA NE OLDU? KAÇ GÜNDÜR ORTALARDA YOKTU.
Böyle çeşitli düşünceler için de küçük çocuğun serinliyen vücudu gevşedi gevşedi... Az sonra da yorgunluğa benziyen bir hâl gelip onu damın üzerine serdiği yatağına yatırdı.. Yavaş yavaş sesler kayboldu gitti..
EN İYİSİ ŞU SICAK GECEYİ GEÇİREBİLMEK.. YOKSA YORGUNLUKTAN HASTA BİLE OLABİLİRİM.. BOŞ VER ŞU DÜNYAYA !..
© İSMET RESİMLİ ROMAN AJANSI
Ne kadar uyuyabildiğini anlamadan aşağıdan duyduğu sesler üzerine yerinden fırlayıverdi.. Kapıda biri vardı..
HEY NE OLUYOR? BU GÜRÜLTÜ DE NEREDEN GELDİ ?.
YOKSA BU GELEN TEYZEM DEĞİL Mİ? EVET, EVET O OLAMAZ !.. ÇÜNKÜ O OLSAYDI BENİ ÇAĞIRIR ARARDI.. ACABA KİM ?..

Küçük çocuğun duyduğu ses onda büyük bir etki bırakmıştı. Yattığı sedirden kalkıp parmak uçlarına basa basa duvarın kenarına sokuldu. Oradan bütün dikkatiyle kapının önündekini seyretti... Az sonra kapı önündeki adamın konuşmalarını dinledi....
...AH MERYEM NEREDESİN SEN. NE ZAMAN SENİ GÖRMEYE GELSEM BULAMIYORUM!.. YOKSA SENİDE Mİ KAYBETTİM ?...
27
EĞER İÇERİDEYSEN YAKINDA SENİNDE HESABINI GÖRÜRÜM !...
©İRRA
Onu dikkatle takip eden küçük, bu adamın Bizansın başına belâ olan Mihâl olduğunu anlamıştı.. Nefes almadan ardından dikkat kesilip baktı baktı....
ÇOK GARİP? NEDEN BUNCA TEHLİKEYİ GÖZE ALIP BURA GELDİ PEK ANLIYAMADIM !...
Bu manalı manasız konuşan Mihâlden başkası değildi... Aradığını bulamamanın kızgınlığı içinde merdivenleri indi...

Ettrafına dikkatle bakan Mihâl küçük tarafından gözetlendiğinden bihaber oradan hızla uzaklaşır.. Bu durumu gören evin üzerindeki onu takibe karar verir..
MUTLAKA BU İŞİN İÇİNDE BİR İŞ VARDIR.. ONU TAKİP ETSEM İYİ OLUR!..
ÇABUK OLMAZSAM NEREYE GİTTİĞİNİ GÖREMEM!..
28
Sonra vakit geçirmeden merdivenlere doğru atılıp düşme pahasına da olsa onu takibe başlar...
TUH!, AZ KALSIN İNEYİM DERKEN TEPE TAKLAK DÜŞÜYORDUM? NEYSE BU DA OLDU YA!..
İŞTE BU GÜZEL! ŞANSIM YİNE İYİ GİDİYOR.. YOKSA PEŞİNDEN GİDEMEZDİM!.
Büyük bir ruh bunalımına düşen bir vakitlerin karun kadar zengini Mihâl bu durumdan kurtulmak için didiniyordu... Hangi kapıyı çalsa orası kapı duvar oluyor, darbe üzerine darbe yiyordu. O kadar dalgın gidiyordu ki peşindekinden habersizdi...
..BENİM BU YAPTIĞIMA DELİLİK DERLER, AMA NE YAPAYIM Kİ BU HUYUMU DEĞİŞTİREBİLEYİM! DİKKATLİ OLMALIYIM..
© İSMET RESİMLİ-ROMAN AJANSI

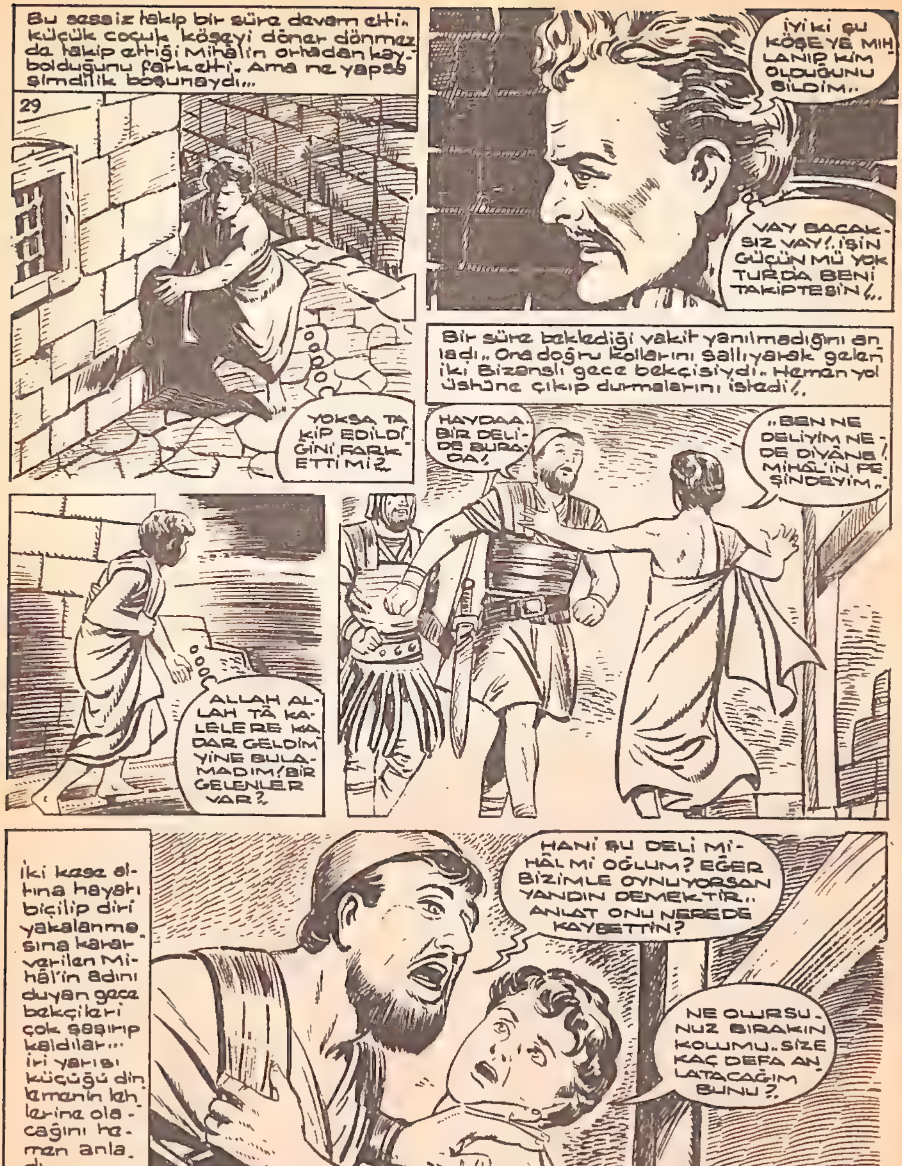
Bu sessiz takip bir süre devam etti. küçük çocuk köşeyi döner dönmez de takip ettiği Mihâl'in oradan kaybolduğunu farketti. Ama ne yapsa şimdilik boşunaydı...
29
YOKSA TAKİP EDİLDİĞİNİ FARKETTİ Mİ?
İYİ Kİ ŞU KÖŞEYE MIHLANIP KİM OLDUĞUNU BİLDİM..
VAY BACAKSIZ VAY!.. İŞİN GÜCÜN MÜ YOK TURDA BENİ TAKİPTESİN!...
ALLAH ALLAH TA KALELERE KADAR GELDİM YİNE BULAMADIM! BİR GELENLER VAR?
Bir süre beklediği vakit yanılmadığını anladı.. Ona doğru kollarını sallıyarak gelen iki Bizanslı gece bekçisiydi. Hemen yol üstüne çıkıp durmalarını istedi!..
HAYDAA BİR DELİ DE BURADA!
..BEN NE DELİYİM NE DE DİVÂNE! MİHÂL'İN PEŞİNDEYİM..
İki kese altına hayatı biçilip diri yakalanmasına karar verilen Mihâl'in adını duyan gece bekçileri çok şaşırıp kaldılar... iri yarısı küçüğü dinlemenin lehlerine olacağını hemen anladı..
HANİ ŞU DELİ MİHÂL Mİ OĞLUM? EĞER BİZİMLE OYNUYORSAN YANDIN DEMEKTİR.. ANLAT ONU NEREDE KAYBETTİN?
NE OLURSUNUZ BIRAKIN KOLUMU.. SİZE KAÇ DEFA ANLATACAĞIM BUNU?
©İRRA

Küçüğü dinliyen kimdiki! Dayak sopa iri yarı gece bekçisi onu bir müddet dövdü durdu.. Öğrenincede kenara fırlatıverdi...
BACAK KADAR VELET KALKMIŞ BİZE KARŞI GELİYOR..
PİS HERİFLER, İNSANLIKTAN BİHÂBER REZİLLER..
AMA ONUN SAYESİNDE İKİ KESE ALTIN BİZİ BEKLİYOR...
30
Uzun bir vakittir haber bekliyen kirli işlerin geçer adamı Nikol, kulaklarına inanamadı!
NEE?, NE DEDİNİZ? MİHÂL'İN ŞİMDİ NEREDE OLDUĞUNU BİLİYOR MUSUNUZ? ÇABUK KOŞUN KUMANDANA ONU ÇAĞIRDI...
..ÇIMI SÖYLEYİN..O HAİNİ ELİMİZLE YAKALAMALIYIZ..HAYDİ!..
Küçük çocuk sebep olduğu durumdan pişman olurken Mihâl hiç bir şeyden habersiz gecenin karanlığında dolaşıyordu..
..EMİNİM BU KORKULU RÜYAYI ANCAK TÜRKLER BOZABİLİR.. AH GELİN GELİN ARTIK...
© İSMET RESİMLİ ROMAN AJANSI
SAYIN NİKOL ARADIĞINIZ KARŞIDADIR.
ÇOK GÜZEL, ARKADAŞLARINA YAVAŞÇA SÖYLE ONU YAKALIYANA YENİDEN ALTIN DAĞITACAĞIM! DURMA BİLDİR..
EYVAH ÇOK GEÇ KALDIM!.. MİHÂLİ ÇEVİRDİLER BİLE!...

Para hırsıyla gözleri dönen fırsatcılar Mihâli farkettirmeden cepe çevre çembere alırlar.. Hiç bir şeyden şüphelenmiyen Mihâlde kaçacak halde bile değildir.. Küçük çocuk nelere sebep olduğunu öğrenince delirecek gibi olur.. Tam karşısında hareketsiz duran Mihâlé seslenmek isterse bile buna vakit bulamaz olanlara sadece seyirci kalır...
31
HAY DİLİM TUTULAYDI DA ŞU ADAMI ONLARIN ELİNE DÜŞÜRTÜRMESEYDİM! AHH!..
©IRRA
ŞAKIN ELİNİZDEN KAÇIRMAYIN!
ÇABUK BU TARAFA KOŞUN!.. ŞU AZGIN HERİFİ TUTUN!..
Mihâl aniden bir sürü çapulcuyu karşısında görünce daldığı derin düşüncelerden sıyrılır.. Sonrada kendini korur...
YAY KALLEŞ NİKOL UŞAKLARI VARLIK İÇİN BENİ Mİ SEÇTİNİZ? ALL!..
EĞER KAÇARSA MÜKÂFATIN ÜSTÜNE SU İÇERSİNİZ.. ÇABUK YAKALAYIN...
AH NİKOL ESKİ KAPI KÖPEĞİM ELBET BİRGÜN SENİ ELİME GEÇİRİRİM!..

Fakat onu yakalattırmak için Nikola çok güzel tertibat aldırtmıştı!.. Bu umulmadık baskından şaşkına dönen zavallı Mihâl bir kaçını ancak de virebilmişti.. Şimdi de kaçıyordu!...
TAMAM İYİCE KAPANA GİRDİ!..
EYVAH, ONU NEREDEYSE TUTACAKLAR OFF!..
32
Küçük yaptığına çok pişmandı.. fakat bu pişmanlık işe yaramıyordu.. Durduğu yerde birden birisi onu tutunca şaşırdı..
VAY PİÇ KURUSU NE İŞİN VAR BURADA..
GEL GEL, YOKSA BOYNUNU KOPARIRIM.. DUR, HEY DUR?..
?
Nöbetci karanlıktaki bir ağacın altındakini fark etmiş, sonra da olanlardan aptallaşmış kalmıştı.. Küçük çocuğun üzerindeki bez parçası tutulunca kaymıştı.. Nöbetci böyle şaşıra dursun az ötesinde para gücüyle Nikola, Mihâli yakalattırmış, amansız bir durumdaydı.. Nihayet arzusu olmuştu!..
ASİL EFENDİMİZE DİL UZATILMIYACAĞINI SANA ÇOK PAHALIYA ÖDETECEĞİZ!.. BRE EY GAFİL ADAM USLU USLU EVİNDE OTURSAYDIN BUNLARIN HİÇ BİRİ BAŞINA GELMEZDİ!..
GELECEĞİ VARSA GÖRECEĞİ DE VARDIR!
NASILMIŞ GÜÇLÜ OLDUĞUMU ÖĞRENDİN Mİ SEFİL MİHÂL?..

©İRRA

Kirli işlerinin ortaya çıkacağını çok iyi bilen Nikola yıllarca yanında ekmek yediği Mihâli oyuna getirebilmişti. Onu küçümsüyerek konuşuyordu..
KALLEŞ KÖPEK! YAKINDA TÜRKLER GELİNCE GÖRÜRSÜN SEN..
TÜRKLER Mİ? BİZANSI NE SANIRSIN BE.. GAFİL VATAN HAİNİ!..
33
Mihâl böyle kaderinin esiri olup düşmanının eline düşerken çok uzaklarda bir küçük karaltı açılan kapının önündeki kadına nerede olduğunu izaha çalışıyordu..
..HAY ALLAH BU HALİN, VAZİYETİN DE NE DİR BÖYLE?.
NE OLUR TEYZECİĞİM AL BENİ İÇERİYE.. OLANLARI ANCAK SANA ANLATABİLİRİM!..
HEP.. HEP BENİM MERAKIM YÜZÜNDEN OLDU BUNLAR!
AA.. SUS BAKAYIM.. YETER ARTIK AĞLAYIP KENDİNİ HARAP ETME.. NE YAPALIM ŞİMDİLİK ONLAR KUVVETLİ!.
AÇABA MİHÂL AMCAYA NE YAPARLAR Kİ?.
BİLMİYORUM HAYDİ ŞİMDİ BUNLARI BIRAKTA UYU..
©IRRA
Teyzesi onun daha fazla üzülmemesi için yatağına yatırır.. Bir müddet saçlarını okşar bu öksüz küçüğü bağrına basar... Biran evvel uyumasını ister!...
SABAH OLUNCA BUNLARI KONUŞURUZ...
PEKİ.. OLUR TEYZECİĞİM... SİZ NASIL İSTERSENİZ.. HAKİKATEN UYUMALIYIM!.
ZİRÂ HEM YORULDUM HEM DE DONDUM DU TEYZECİĞİM..
ZAVALLI YAVRUCAK BENİ NASIL DA YALNIŞ TANIYIP DURMUŞ.. VAH! VAH!..

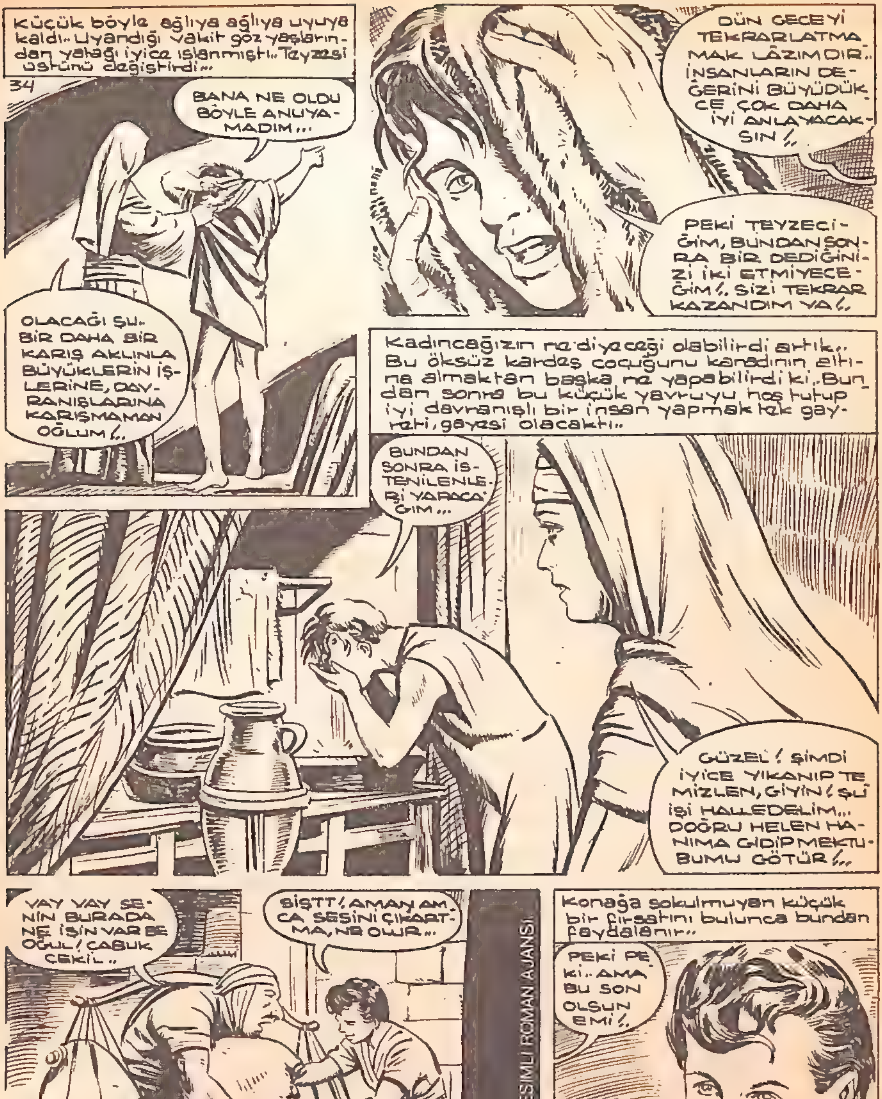

Küçük böyle ağlıya ağlıya uyuya kaldı.. Uyandığı vakit göz yaşlarından yatağı iyice ıslanmıştı.. Teyzesi üstünü değiştirdi...
34
BANA NE OLDU BÖYLE ANLIYAMADIM...
OLACAĞI ŞU.. BİR DAHA BİR KARIŞ AKLINLA BÜYÜKLERİN İŞLERİNE, DAVRANIŞLARINA KARIŞMAMAN OĞLUM!..
DÜN GECEYİ TEKRARLATMAMAK LÂZIMDIR.. İNSANLARIN DEĞERİNİ BÜYÜDÜKÇE ÇOK DAHA İYİ ANLAYACAKSIN!..
PEKİ TEYZECİĞİM, BUNDAN SONRA BİR DEDİĞİNİZİ İKİ ETMİYECEĞİM!.. SİZİ TEKRAR KAZANDIM YA!..
Kadıncağızın ne diyeceği olabilirdi artık.. Bu öksüz kardeş çocuğunu kanadının altına almaktan başka ne yapabilirdi ki.. Bundan sonra bu küçük yavruyu hoş tutup iyi davranışlı bir insan yapmak tek gayreti, gayesi olacaktı..
BUNDAN SONRA İSTENİLENLERİ YAPACAĞIM...
GÜZEL! ŞİMDİ İYİCE YIKANIP TEMİZLEN, GİYİN! ŞU İŞİ HALLEDELİM... DOĞRU HELEN HANIMA GİDİP MEKTUBUMU GÖTÜR!..
VAY VAY SENİN BURADA NE İŞİN VAR BE OĞUL! ÇABUK ÇEKİL..
SİŞTT! AMAN AMCA SESİNİ ÇIKARTMA, NE OLUR...
Konağa sokulmuyan küçük bir fırsatını bulunca bundan faydalanır..
PEKİ PEKİ.. AMA BU SON OLSUN EMİ!..
TAMAM SÖZ AMCA, YETER Kİ İÇERİYE GİREYİM!
© İSMET RESİMLİ ROMAN AJANSI

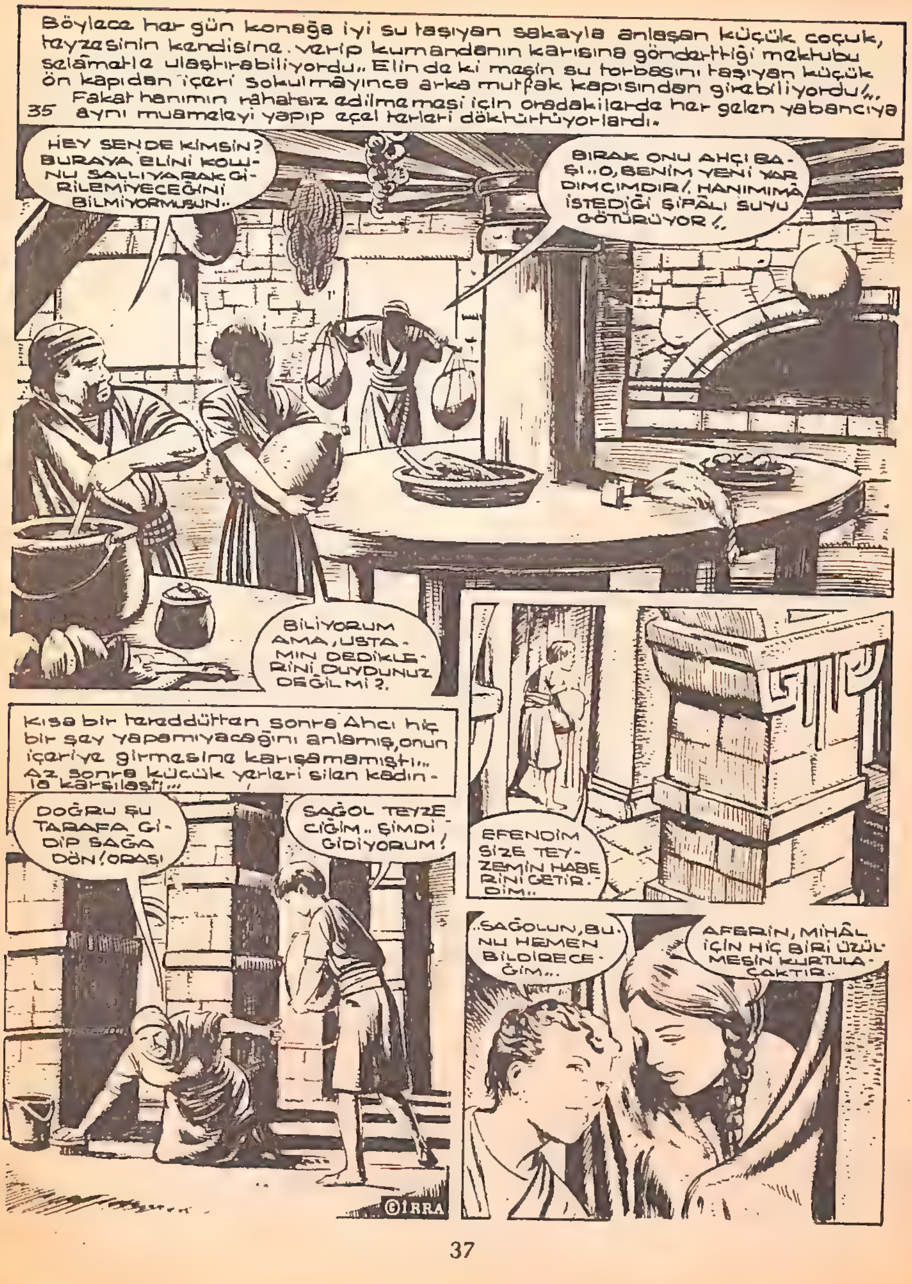

Böylece her gün konağa iyi su taşıyan sakayla anlaşan küçük çocuk, teyzesinin kendisine verip kumandanın karısına gönderttiği mektubu selâmetle ulaştırabiliyordu.. Elindeki meşin su torbasını taşıyan küçük ön kapıdan içeri sokulmayınca arka mutfak kapısından girebiliyordu!..
Fakat hanımın rahatsız edilmemesi için oradakilerde her gelen yabancıya
35 aynı muameleyi yapıp eçel terleri döktürtüyorlardı.
HEY SEN DE KİMSİN? BURAYA ELİNİ KOLUNU SALLIYARAK GİRİLEMİYECEĞİNİ BİLMİYORMUSUN..
BIRAK ONU AHÇI BAŞI..O, BENİM YENİ YARDIMCIMDIR!, HANIMIMA İSTEDİĞİ ŞİFALI SUYU GÖTÜRÜYOR!,
BİLİYORUM AMA, USTAMIN DEDİKLERİNİ DUYDUNUZ DEĞİL MI?.
Kısa bir tereddütten sonra Ahçı hiç bir şey yapamıyacağını anlamış, onun içeriye girmesine karışamamıştı... Az sonra küçük yerleri silen kadınla karşılaştı...
DOĞRU ŞU TARAFA GİDİP SAĞA DÖN! ORASI
SAĞOL TEYZECİĞİM.. ŞİMDİ GİDİYORUM!
EFENDİM SİZE TEYZEMİN HABERİNİ GETİRDİM..
..SAĞOLUN, BUNU HEMEN BİLDİRECEĞİM...
AFERİN, MİHÂL İÇİN HİÇ BİRİ ÜZÜLMESİN KURTULACAKTIR..
©İRRA

Kumandan Kosta'nın güzel karısı Helen'in bu iyimser haberini zorlukla girdiği konaktan sevinç içinde terkeden küçük teyzesine ulaştırır.. Bu habere Teyzesi ve orada bulunanlar çok sevinirler..Ona dua ederler..
..BÖYLE DE DİMİ SAHİDEN!
OH! ULU TANRIM SEN BİZE BİR ÜMİT KAPISI OLAN MİHAL KULUNU KORU!..
36
..SİZİ ÜZMEK İSTEMEM AMA YAKINDA ÜLKEMİZİ KORUMAK ZORUNDAYIZ...
Küçük dilinin altındaki baklayı çıkartarak duyduklarını söyler.. Bizans'ın elden gideceğini anlatır..
..EĞER TÜRKLER GELİRLERSE BU REZİL YAŞANTI SONA ERECEK.. ZİRÂ DUYDUĞUMA GÖRE PADİŞAHLARI BİZE YARDIMA KARAR VERMİŞMİŞ...
BU NASIL BİR YARDIMDIR Kİ!
SEFALETİ ADALETSİZLİĞİ ORTADAN KALDIRMAK LADIR!..
Bunlara pek inanamıyan küçüğün teyzesini büyük bir korku kaplayıverir..
PEKİ NE VAKİT GELECEKMİŞ TÜRKLER SÖYLE!
?
..BİLMİYORUM TEYZECİĞİM! SANIRIM ÇOK YAKINLARDAYMIŞ..ARTIK SEFÂLET BİTİYOR!..
Her taraf böyle çalkalanıp duruyordu. Bizanslılar ne yapacaklarını düşünüyorlar, korkuyorlardı..
ARTIK ÇOK GEÇ! YENİ BİR HİSAR YAPTILAR, GİTTİKÇE DE YOLLARI TUTUP KUŞATMA İÇİN ASKERİ YIĞINAK YAPIYORLAR!..
YA BİZİM HALİMİZ, SERVETİMİZ NE OLACAK? HEMEN BATIYA KAÇMALIYIZ!..
©IRRA

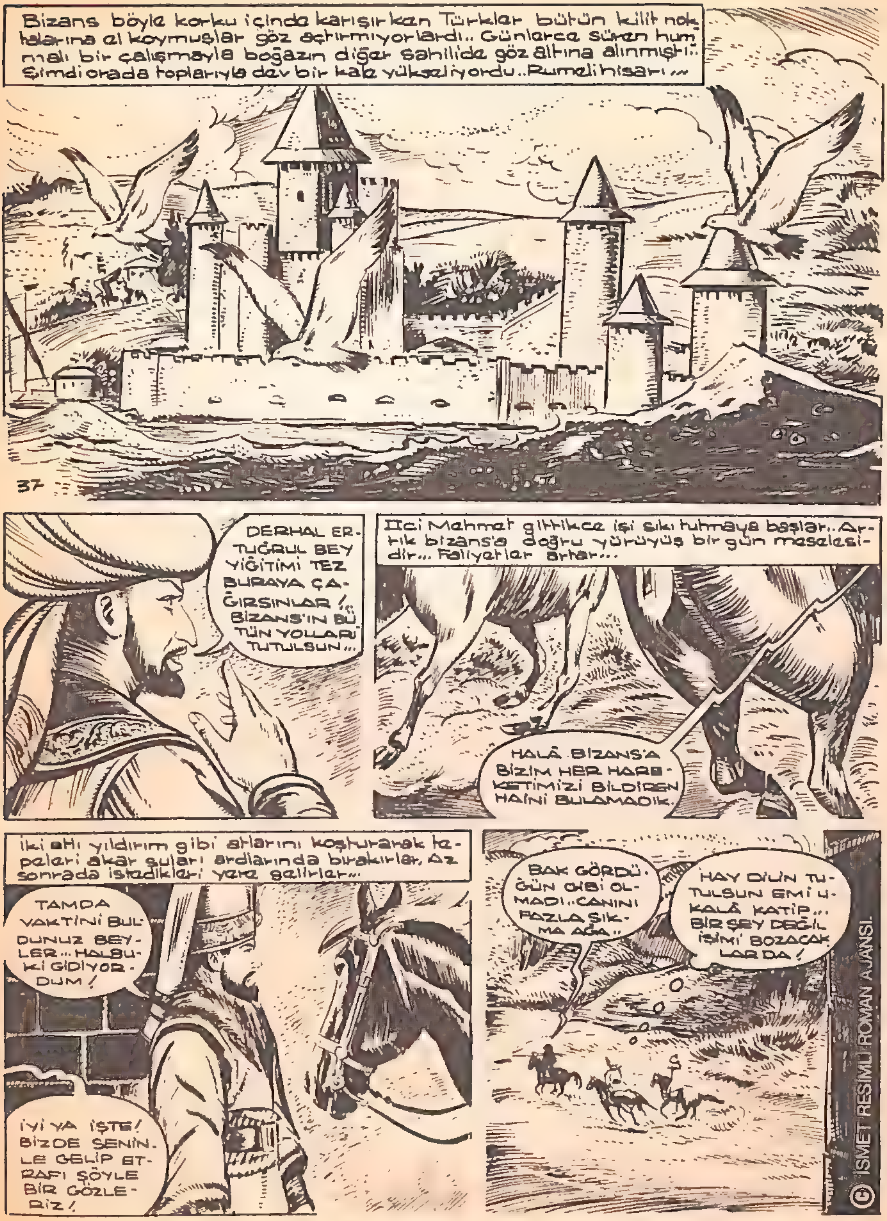

Bizans böyle korku içinde karışırken Türkler bütün kilit noktalarına el koymuşlar göz açtırmıyorlardı.. Günlerce süren hummalı bir çalışmayla boğazın diğer sahili de göz altına alınmıştı.. Şimdi orada toplarıyla dev bir kale yükseliyordu..Rumelihisarı...
37
DERHAL ERTUĞRUL BEY YİĞİTİMİ TEZ BURAYA ÇAĞIRSINLAR!.. BİZANS'IN BÜTÜN YOLLARI TUTULSUN...
II.ci Mehmet gittikçe işi sıkı tutmaya başlar.. Artık Bizans'a doğru yürüyüş bir gün meselesidir... Faliyetler artar...
HALÂ BİZANS'A BİZİM HER HAREKETİMİZİ BİLDİREN HAİNİ BULAMADIK.
iki atlı yıldırım gibi atlarını koşturarak tepeleri akar suları ardlarında bırakırlar. Az sonrada istedikleri yere gelirler...
TAMDA VAKTİNİ BULDUNUZ BEYLER... HALBUKİ GİDİYORDUM!
İYİ YA İŞTE! BİZDE SENİNLE GELİP ETRAFI ŞÖYLE BİR GÖZLERİZ!
BAK GÖRDÜĞÜN GİBİ OLMADI..CANINI FAZLA SIKMA AĞA..
HAY DİLİN TUTULSUN EMİ! UKALÂ KATİP... BİR ŞEY DEĞİL İŞİMİ BOZACAKLAR DA!
© İSMET RESİMLİ ROMAN AJANSI.

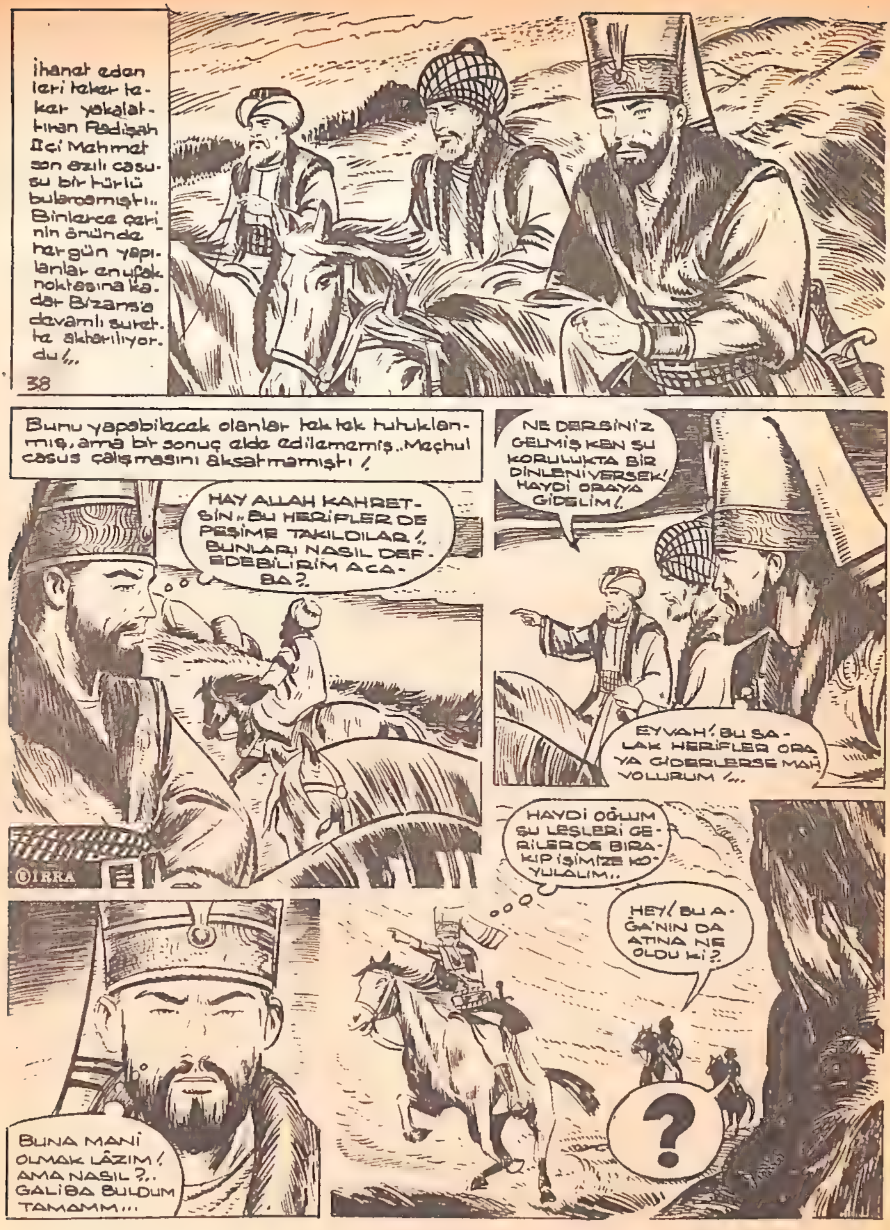

İhanet edenleri teker teker yakalattıran Padişah II.ci Mehmet son gizli casusu bir türlü bulamamıştı.. Binlerce çerinin önünde hergün yapılanlar en ufak noktasına kadar Bizans'a devamlı surette aktarılıyordu !...
38
Bunu yapabilecek olanlar tek tek tutuklanmış, ama bir sonuç elde edilememiş.. Meçhul casus çalışmasını aksatmamıştı !
HAY ALLAH KAHRETSİN.. BU HERİFLER DE PEŞİME TAKILDILAR !.. BUNLARI NASIL DEF EDEBİLİRİM ACABA ?.
NE DERSİNİZ GELMİŞKEN ŞU KORULUKTA BİR DİNLENİVERSEK! HAYDİ ORAYA GİDELİM !.
EYVAH ! BU SALAK HERİFLER ORAYA GİDERLERSE MAHVOLURUM !...
©IRRA
HAYDİ OĞLUM ŞU LEŞLERİ GERİLERDE BIRAKIP İŞİMİZE KOYULALIM..
HEY ! BU AĞA'NIN DA ATINA NE OLDU Kİ ?
?
BUNA MANİ OLMAK LÂZIM ! AMA NASIL ?.. GALİBA BULDUM TAMAMM...

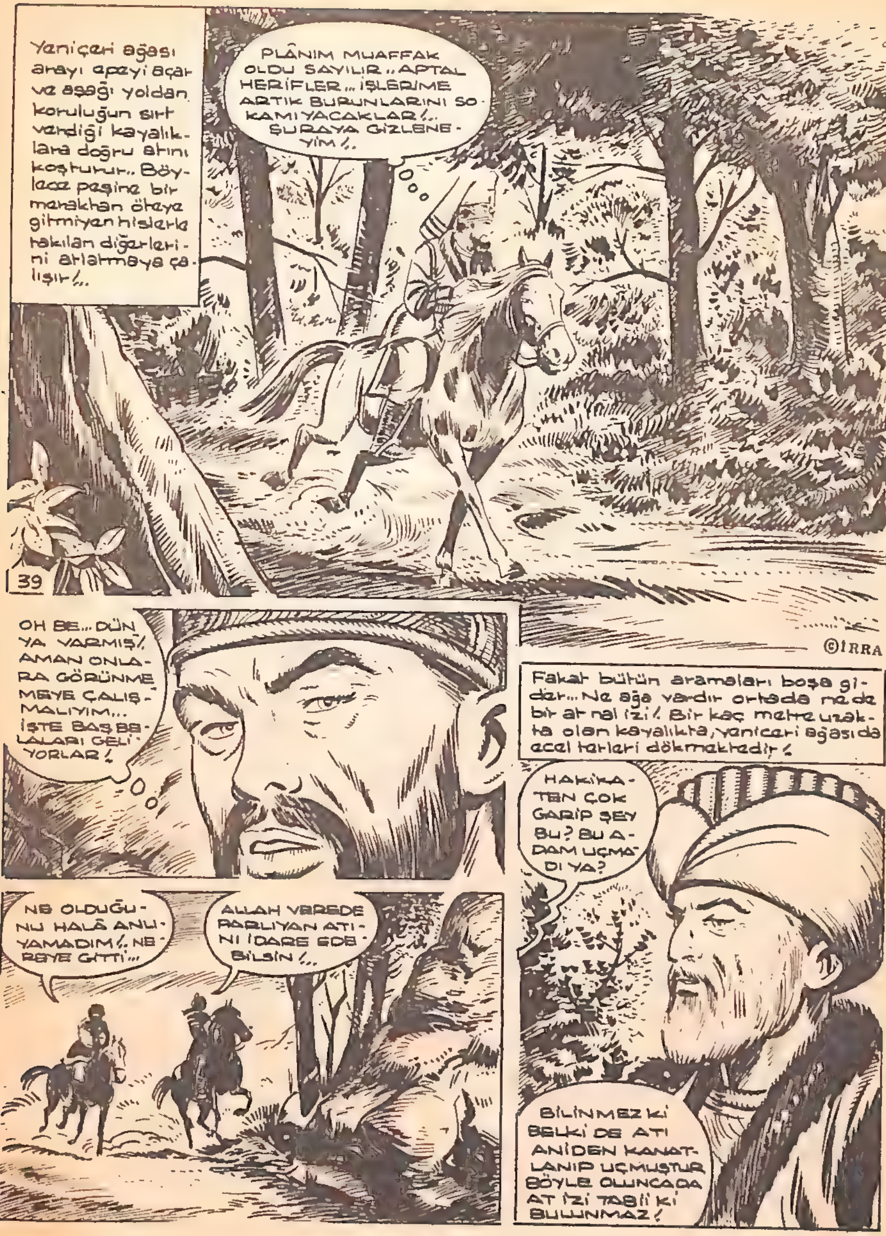
Yeniçeri ağası arayı epeyi açar ve aşağı yoldan koruluğun sırt verdiği kayalıklara doğru atını koşturur.. Böylece peşine bir merakından öteye gitmiyen hislerle takılan diğerlerini atlatmaya çalışır!..
PLÂNIM MUAFFAK OLDU SAYILIR.. APTAL HERİFLER... İŞLERİME ARTIK BURUNLARINI SOKAMIYACAKLAR!.. ŞURAYA GİZLENEYİM!..
39
©IRRA
OH BE... DÜNYA VARMIŞ! AMAN ONLARA GÖRÜNMEMEYE ÇALIŞMALIYIM... İŞTE BAŞBELALARI GELİYORLAR!
Fakat bütün aramaları boşa gider... Ne ağa vardır ortada ne de bir at nal izi! Bir kaç metre uzakta olan kayalıkta, yeniçeri ağası da ecel terleri dökmektedir!
HAKİKATEN ÇOK GARİP ŞEY BU? BU ADAM UÇMADI YA?
NE OLDUĞUNU HALÂ ANLIYAMADIM!.. NEREYE GİTTİ!...
ALLAH VERE DE PARLIYAN ATINI İDARE EDEBİLSİN!..
BİLİNMEZ Kİ BELKİ DE ATI ANİDEN KANATLANIP UÇMUŞTUR, BÖYLE OLUNCA DA AT İZİ TABİİ Kİ BULUNMAZ!

40
HAY CENESİ TUTULASICA MORUK! GİDİN, DEFOLUP GİDİN BE...
EN İYİSİ BİZ ONU YİNE BIRAKTIĞIMIZ YERDE ARAMALIYIZ!.
ÖYLEYSE BURADA KALMAMIZA BİR MANÂ YOK GİDELİM..
FENA OLMAZ! YALNIZ BU AĞANIN ÖYLE BOŞ BİR BİNİCİ OLDUĞUNU HİÇ SANMIYORUM.
Burnunun dibindeki belânın uzaklaşması üzerine ağa derin derin nefes alır.. Bir süre bekleyip iyice emin olduğunu anlayınca ortaya çıkar.. Atını durdurup kılıncını kabzesiyle çıkartır.. ve işaret olarak güneş ışıklarında tutar, parıldatır!..
NEREDE KALDI BU ADAMLAR?, YOKSA BEKLEYİP GİTTİLER Mİ Kİ? OLABİLİR Mİ BU?..
Biri tarafından görülmesi yeniçeri ağasının hayatını yok etmeye kâfi gelir.. Elleri titriyerek tekrarlar aynı işi...
HAYDİ İŞARETİMİ ALDISANIZ CEVAP GÖNDERİN! HAYDİ BE..
Ağa'nın alnı korku ve tereddütten boncuk boncuk terlemiş ona ihtar eder gibi gittikçe artıyordu.. İşte o sırada bir ışık huzması ağa'nın dikkatini çekti!
?
ACABA GERÇEKTEN ONLAR MI? YOKSA BENİ GÖZ HAPSİNE ALMAK İSTİYEN O İKİ ASALAK HERİF Mİ BİLMELİYİM!
©IRRA

Olanlardan iyice terliyen ağa yakalanmamak için gözünü dört açmış gelenlere bakıyordu !..
BU İŞİ KÖKÜNDEN HALLETMEK LÂZIM... HELE ŞU BİZANSLILAR BİR YAKLAŞSINLARDA !..
BUNDAN SONRA BİRAZ ARA VERİRSEM İYİ OLUR !..
41
Böylece atlı karaltılarını beklemeye başladı.. Karşı ağaçlıklarda bir kaç atlı ihtiyatla ona doğru sessizce ilerliyordu...
©IRRA
Bir müddet böylece sessiz ormanda nalların ezdiği kuru yaprak hışırtıları duyuldu.. Başları olan en öndeki atlı bir işaret üzerine ardındakileri durdurdu.. Kısa bir süre fısıldaştılar !..
SİZ, BURADA BEN DÖNENE KADAR BEKLEYİN.. EĞER BİR ŞEY OLURSA KAÇIN....
KAÇMAK MI? SİZİ YAPAYALNIZ BAŞINIZA BURADA BIRAKAMAYIZ..ANCA BERABERİZ !..
..EN UFAK BİR ARZUNUZ OLURSA BİZE BİLDİRİN BİZDE HEMEN SİZİN YANINIZDA BİTECEĞİZ.. SİZ KORKMAYIN...
BUNLARIN OLACAĞINI HİÇ SANMIYORUM.. AMA BU İYİ NİYETLİ HİSLERİN BANA YÖNELMESİ BENİ ÇOK MEMNUN ETTİ !..
Atlıların böyle aniden durmasına ağa bir mana veremez... Bekleyip ne yaptığını anlamak ister...
ORADA ŞU KEFERELER DURUP NE ZIRVALIYORLAR PEK ANLIYAMADIM !.. BU İŞTE CANIMI SIKIYOR...

Ağa böyle endişeler içinde kendi kendini yerken bizanslı subayın hareketi onu uyandırır kendine getirir... Çıtırdıyan kuru yaprak sesleri duyulur ve gittikçede çoğalır... Az sonra da Bizanslı subay askerlerini geride bırakarak tek başına kendisini bekliyen ağa'ya doğru atını sürer... iyice yaklaşınca da atını durdurup ağayı eliyle selamlar...
42
NE OLDUNUZ BEE.. AZ KALSIN BİZİMKİLERİN ELİNE DÜŞTÜNÜZ SANIP ÜMUDÜMÜ YETİRİYORDUM ANİVAS!...
SELÂM SANA DOSTUM.. YİNE KARŞILAŞTIK BU SURATININ HALİ DE NEDİR BÖYLE?...
BEN ADAM GÖRDÜM AMMA BUNUN GİBİ İHTİRASLISINI GÖRMEDİM!...
©IRRA
Her gün Bizanslıların hesabına casusluk yapan yeni çeri ağası durumunun gittikçe bozulduğunu biliyordu..
SURATIMIN BU HALE GELMESİNİ SORMAN BİLE BOŞ DEĞİL Mİ?...
ANLAŞILDI ANLAŞILDI.. BU GÜN BÜTÜN CİNLERİ BAŞINA TOPLAMIŞSIN AĞA!...
GÜLERİM ŞU SAFCA SÖZLERİNE ANİVAS!.. HELE BİR BENİM YERİMDE OLDA DÜNYA'NIN KAÇ BUCAK OLDUĞUNU ANLA!
Gerçekten de ağanın bütün dedikleri doğruydu Anivas bunu biliyordu..
BURALARDA LAFLA VAKİT GEÇİRMEMELİYİM!

IIci Mehmet'i kendine düşman gören Yeniçeri ağası her gün bir bahane uydurarak Bizanslılara Türklerin her hareketini noktası noktasına nakledip bunun karşılığını fazlasıyla da alıyordu!.. Fakat bu gün istediği olmamış onu sinirlendirmişti.. şimdi de dayatıyordu!..
BEN ONU BUNU BİLMEM, BENDEN İSTEDİKLERİNİZİ ALMAK ZORUNDASINIZ!
BUNLARI BANA SÖYLEMİŞ OLMAN HİÇ BİR ŞEYİ DEĞİŞTİRMEZ Kİ!
Fakat büyüklük kompleksi içinde bulunan ağa ihtiyatsızlık ediyordu...
O VAKİT BENDE ÜSTÜMDEKİLERİ DEĞİŞTİRİP İMPARATORA GİDİP SİZİ ŞİKAYET EDERİM.
Ağanın böyle ipe sapa gelmiyen sözlerine iyice sinirlenen Bizanslı subay Anivas bu işi bitirmek ister!..
BU GÜN BÖYLE YAŞIYORSANIZ BENİM SAYEMDEDİR..
SEN BUNU BÖYLE SAN AĞAM.. AMA UNUTMA BİR BAŞKASI DA OLABİLİR..
AHH ŞU PARA NELER DE YAPTIRIYOR!
İLK İŞİM BİZANS'A DÖNÜNCE BU İŞİ KESTİRMELİYİM!..
©IBRA
Anivas atının üstünde dönüp duruyor, ağadan çok mühim sayılan haberi almaya çalışıyordu! Bir kere ağanın inadı tutmuştu!
PEKALÂ MADEM Kİ YARINA KADAR SABRIN YOK.. BEN DE GİDİYORUM..
"BELKİ BİR DAHA DA GÖRÜŞEMEYİZ!..

Bizanslıların hesabına casusluk yapan Yeniçeri ağası o günkü parasını alamıyacağını anlayınca dayatır vermemekte inat eder.. Ağanın bu tepkisini gören Bizanslı Anivas orada daha fazla durmanın boş olduğunu anlar.. Tam gideceği sırada ağa kılıncını ona uzatır..
44
NE O FİKRİNİ DEĞİŞTİRDİN GALİBA! NEDİR BANA UZATTIĞIN KILINCIN HİKMETİ?
ÇOK SORMADA AL ŞUNU ANİVAS! BİLMELİSİN DOSTLAR DARGIN DURAMAZLAR!.. BİZANS'A GİRİNCE NE OLDUĞUNU GÖRÜRSÜN!
Ağanın kılıncını hayretler içinde eline alan Anivas, bunun ne olduğunu bilmek ister!..
HA.HA ŞU SÜT SAĞILAN İNEK HİÇ BIRAKILIRMI! NE YAPALIM YARINA KALSIN!
ALEKSANDROS BUNU GÖRÜNCE BAYRAM YAPACAKTIR!
Kılıncı kendi kılıncının yanına dikkatle yerleştiren Anivas ağa'ya veda ederek yanından alel acele uzaklaşır.. Korulukta hızla ilerler!..
©IRRA

Az sonra kendisini korumakla vazifeli askerlere gelir, dağılmalarını emreder...
AMAN TÜRKLERE GÖRÜNMEYİN.. HER TARAFI TUTTULAR!..
SİZ MERAK ETMEYİN EFENDİMİZ!..
45
..NEYSE BU İŞİ KOLAYLIKLA HALLETTİM YA GERİSİ BENİ ALAKADAR ETMEZ!..
Etrafın iyice emniyetli bir hâle gelmesini bekliyen ağa gitmeye karar verir.. Usulca atının bulunduğu yere gelip üstüne sıçrar.. Bütün dikkatini toplar!..
BİRAZ BEKLEMİŞ OLMAM İYİ OLDU.. HEMEN KAÇMALI..
©IRRA
Görülmediğine kanaat getirince ağa atını mahmuzlar, yakalanmadan bu tehlikeli yerden hızla uzaklaşmak ister!..
YARIN OLA GÜN OLA.. PARALAR KAÇMADI YA! HAYDİ!..
ASIL HEDE
PİMİZE
MALIYIZ!..
HA..HA...

Yeniçeri oradan biri tarafından görülmeden kaçarken, onun tamamen aksi istikametinde biri de Bizans'a doğru atını çatlatırcasına sürüyordu.. Bu atlı Bizanslı subay Anivas'tan başkası değildi! İşin ucunda para olunca hareketlerde fark ediyordu!..
46
TUH ALLAH KAHRETSİN BİR BÖLÜK ÇERİ YAKLAŞIYOR!..
Kimseye görünmeden kaçmak zorunluğunu duyan Yeniçeri ağası uzaklaşır gider.. Bütün her yan tutulmuş gibidir..
©IRRA
Ağa, böyle arkasına bakmadan kaçarken o sırada Anivas'ta saraya gelmişti..
ÇABUK ALEKSANDOROS'A GELDİĞİMİ BİLDİRİVER!
BAŞÜSTÜNE KUMANDANIM. ŞİMDİ BİLDİRİR GELİRİM!..

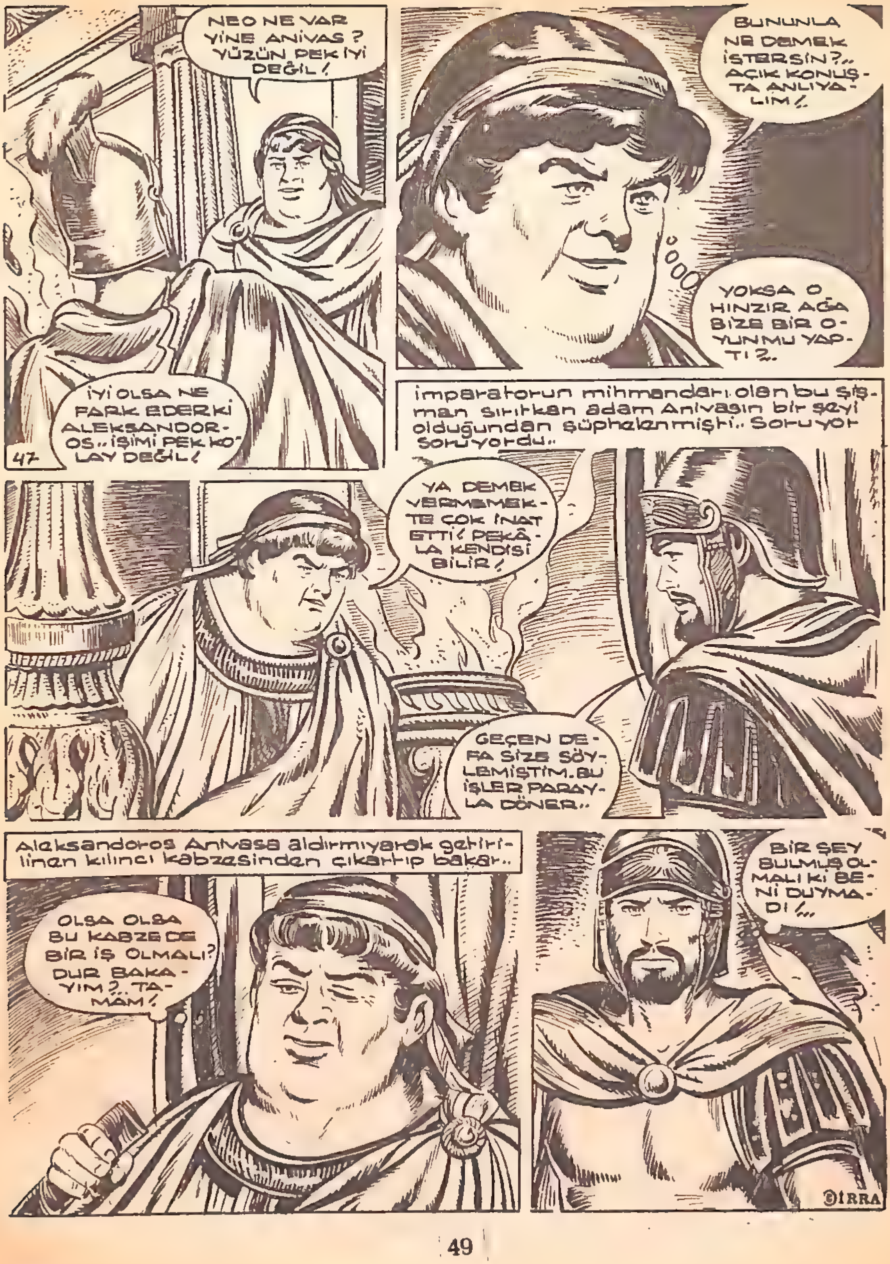
NEO NE VAR YİNE ANİVAS ? YÜZÜN PEK İYİ DEĞİL !
İYİ OLSA NE FARK EDERKİ ALEKSANDOROS.. İŞİMİ PEK KOLAY DEĞİL !
BUNUNLA NE DEMEK İSTERSİN ?.. AÇIK KONUŞTA ANLIYALIM !..
YOKSA O HINZIR AĞA SİZE BİR OYUNMU YAPTI ?..
imparatorun mihmandarı olan bu şişman sırıtkan adam Anivasın bir şeyi olduğundan şüphelenmişti.. Soruyor soruyordu..
YA DEMEK VERMEMEKTE ÇOK İNAT ETTİ ! PEKÂLA KENDİSİ BİLİR !
GEÇEN DEFA SİZE SÖYLEMİŞTİM. BU İŞLER PARAYLA DÖNER..
Aleksandoros Anivasa aldırmıyarak getirilinen kılıncı kabzesinden çıkartıp bakar..
OLSA OLSA BU KABZEDE BİR İŞ OLMALI ? DUR BAKAYIM ?.. TAMAM !
BİR ŞEY BULMUŞ OLMALI Kİ BENİ DUYMADI !...

Kumandan Anivas karşısındaki şişmanın boş bir adam olmadığını biliyor bu işin üstüne fazla düşmemeye çalışıyordu /.
YOKSA AĞA BİZİ OYALAMAYA MI BAŞLADI EĞER ÖYLEYSE GEBERTİRİM..
BIRAK GEBERTMEYİ ANİVAS.. AĞA HER İŞTE ALDIĞI PARAYI HAK EDİYOR/.
48
YÂNİ BİR ŞEYLER Mİ GÖNDERMİŞ?
HIMM.. HEMDE NASIL.. ŞEYTANIN BİLE AKLINA GELMİYECEK BİR ŞEKİLDE/.
?
AFERİN SANA AĞA ÇOK İYİ HABER GÖNDERMİŞSİN/. ÇOK GÜZEL ÇOK GÜZEL! HA..HAA..
©İRRA
Şişman Aleksandoros kendilerine çalışan ağa'nın gönderdiği habere çok memnun olmuş, soluğu hemen imparatorun yanında almıştı.. Fakat imparator Kostantin meşgul ve kumandanlarla etraflıca durumu görüşüyordu.. Aleksandoros dayanamadı...

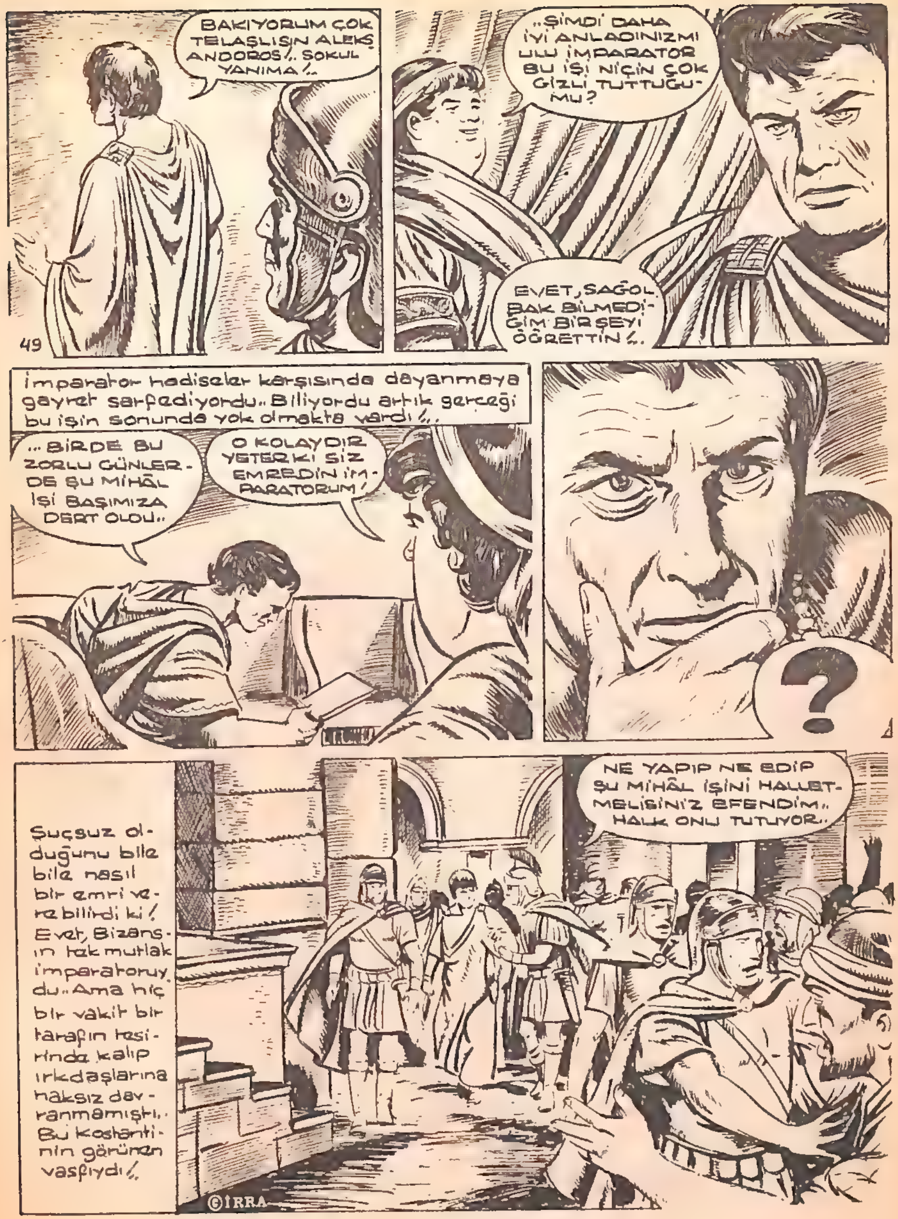

49
BAKIYORUM ÇOK TELAŞLISIN ALEKSANDOROS!.. SOKUL YANIMA!..
..ŞİMDİ DAHA İYİ ANLADINIZMI ULU İMPARATOR BU İŞİ NİÇİN ÇOK GİZLİ TUTTUĞUMU?
EVET, SAĞOL BAK BİLMEDİĞİM BİR ŞEYİ ÖĞRETTİN!..
İmparator hadiseler karşısında dayanmaya gayret sarfediyordu.. Biliyordu artık gerçeği bu işin sonunda yok olmakta vardı!..
...BİRDE BU ZORLU GÜNLERDE ŞU MİHÂL İŞİ BAŞIMIZA DERT OLDU..
O KOLAYDIR YETER Kİ SİZ EMREDİN İMPARATORUM!
?
Suçsuz olduğunu bile bile nasıl bir emri verebilirdi ki! Evet, Bizans'ın tek mutlak imparatoruydu.. Ama hiç bir vakit bir tarafın tesirinde kalıp ırkdaşlarına haksız davranmamıştı.. Bu Kostantinin görünen vasfıydı!..
NE YAPIP NE EDİP ŞU MİHÂL İŞİNİ HALLETMELİSİNİZ EFENDİM.. HALK ONU TUTUYOR..
©İRRA

..SELÂM BÜYÜK İMPARATORUMUZA SELÂM/ SİZDEN TEK ARZUMUZ ADALETTİR/,
..ŞİMDİYE KADAR SİZİ ÜZEN HİÇ BİR HADİSE BÖYLE BİZANS'I SARSMAMIŞTI/,
..VE TABİİ SENİ DE DEĞİLMİ NİKOLA/ YANDUR/,
50
Bizans son günlerini yaşıyor gibiydi bir tarafta parayla tutulmuş bir halk kütlesi tesir altında bırakmak için yapmadığını bırakmıyordu.. Fakat imparator bunları bir bir bilenlerdendi/,
YATANI SATANLARA ÖLÜM, ÖLÜM İSTİYORUZ/
TÜRKLERE BİZANSI SATAN KUMANDAN KOSTAYI ÖLDÜRMEK İSTİYEN HAİNE ÖLÜM.. ÖLÜMM/,,
EY AZİZ BİZANSLILAR SUSUP BENİ DİNLEYİN YOKSA BÖYLE HAREKETLERİNİZİ ÖNLERİM/,
İmparatoru kim dinlerdi ki, Bağıranlar Nikolanın dağıttığı altınının kokusunu bir defa almıştı/ Galeyana gelmiş gibiydiler...
EĞER KARARIMA İTİRAZ EDERSENİZ ZERRECE ACIMAM/,
YÜCE İMPARATORUMUZ YETER Kİ SEN ÜLKEMİZİ BU HAİNLERDEN TEMİZLE/
BİR KAÇ ALTINLA ŞİMDİ YAPTIĞINI BEĞENDİNMİ?
HAYIR, HAYIR/ BENİM BU İŞTE SUÇUM YOKTUR/,,
©İRRA

İNANIN BANA ULU İMPARATOR KOSTANTİN ASIL BUNA ÜZÜLEN DE BEN OLDUM!
YETER ARTIK AKITMA ŞU ZEHİRİNİ NİKOL! KENDİNİ SEN NE SANIRSIN HA!
51
İmparator Kostantin öyle bir celallenmişti ki bunu gören halk korkuya kapıldı.. Şimdi tek sesi çıkan imparatorundu!
ÇEVİRİN HİÇ BİRİNİ DE KAÇIRMAYIN! HAİNİN KİM OLDUĞUNU BU ÇAPULCULAR ÖĞRENSİN!..
EYVAH! EĞER BENİ SUÇLARSA YANDIM! FENASI KAÇAMAM DA!
YAŞASIN ADALET! YAŞASIN İMPARATOR! KAHROLSUN HAİN NİKOL!
HAYDİ KÜÇÜK ÇEKİP EVİNE GİT SENDE ZİYAN OLMA HAYDİ!
OH TANRIM SEN NE BÜYÜKMÜŞSÜN..
SUÇSUZ MİHALİ ÇÖZÜN NİKOLAYI GETİRİN!
ŞU DÜNYANIN İŞİNE BAK! NASIL DA BAZAN AKSİNE DÖNÜYOR
Gerçekten de göz açıp kapatıncaya kadar ümitli olanlar hüsrana zanlı bulunanlarda sevince terkediliyordu.. küçük olanlara çok şaşırmış bilmeden hıçkırıyordu!..
©İRRA

Bizans imparatorunun bu insancıl kararına kızanlarda artık keselerinin boşaldığını, dolamıyacağını anlamışlardı.. Kostantin kapılara dayanmak üzere olanlara karşı halktan bir güç bulabilmişti artık!
52
BUNDAN SONRA ÇOK ÇALIŞIP TÜRK'LERE DAYANMALIYIZ!
GÖZÜN KÖR OLSUN MİHÂL BİZİ ALTIN YUMURTLUYAN TAVUKTAN MAHRUM ETTİN!..
..BRAVO BİZİM ROMANIN DOĞU ARSLANINA.. NASILDA BİRDEN KÜKREYİVERDİ!
..BUNA MECBURDU.. VE ÖYLE YAPMASI LÂZIMDI!
HA..HAA.. ŞU ŞİŞKO ALEKSANDROSA BAK HA..HAA...
DERHAL HAZIRLIKLARA HIZ VERİLSİN, HALK GECE GÜNDÜZ TALİME ÇALIŞTIRILSIN.. HAYDİ DURMAYIN!
AZ KALSIN SİZİ KAYBETTİK SANMIŞTIK ULU İMPARATORUM! BAŞÜSTÜNE DERHAL GİDİYORUZ...
Bu olan hadiseler Bizanslıların gözlerini iyice açmaya yetmişti. İmparatorun fermanları bütün avrupa ülkelerinden yardım için gönderiliyordu!..
©IRRA

Bizans halkı sokaklara dökülmüş, gayrete gelmişti.. Şimdi her tarafta hummalı bir çalışma görülüyordu.. Her köşeden sevinç içinde çınlıyan kılınç sesleri geliyordu.. Bizanslılar gayrete gelmişlerdi!
53
BU BÜTÜN OLANLAR SİZİN GAYRETİNİZ SAYESİNDE OLDU KUMANDAN KOSTA! VERİN GİDEYİM!
HA-HAA- BOYUN BACAK KADAR AMA KAFAN İYİ ÇALIŞIYOR.. KOŞ BUNU TEYZENE GÖTÜRÜVER!..
YAŞASIN KUMANDAN!.. BUNU İLKİN TEYZEME
"BİLDİRMELİYİM.. SONRA DA MEKTUBU GÖTÜREYİM YERİNE!
?
Küçük olanlar karşısında çok mutlu olmuş kendini unutmuştu.. Farkında olmadan koşmuş yasak edilen yoldan geçivermişti!..
HEY DUR BAKALIM BÖYLE NEREYE?..
..BURASINI BABANIN BOSTANI MI SANDIN HA!.. YASAK DEĞİLMİ BURADAN GEÇMEK HA?
AMA... ŞEY AMCAA!
BAŞLARIM ŞİMDİ AMCANA!.. BİZİ BURAYA SENİN GİBİLER Mİ GEÇİRMEK İÇİN..
EŞŞEK BAŞI KOYDULAR! KONUŞ BURADA NE İŞİN VAR!
©İRRA

Bir şans eseri bir nöbetçinin eline düşen çocuk çırpınıp durur.. Ama onu yakasından tutan askeri bir türlü atlatamaz/. Ecel terleri döktüğünü sanıverir..
54
İNANIN AMCA BİLMİYORDUM/ EĞER BİLSEYDİM SİZİ HİÇ BÖYLE ÜZERMİYDİM.. NE OLUR BIRAKIN GİDEYİM İŞİM ACELEDİR/.
HA, HAA.. İŞİ ACELEYMİŞ? DUR BAKALIM BU İŞTE NEYMİŞ Kİ..
Çoçuğun böyle konuşması bizans askerini artık iyice kızdırmış küçüğü tokatlayıp duruyordu.. Kendisini kurtarmak çabasıda hep boşa gidiyordu/.
YA DEMEK ANİVASA ŞİKAYET EDECEKSİN.. ANİVASI NEREDEN TANIYORSUN KONUŞ.. KONUŞ/.
BIRAKIN.. NE OLUR/ AH/.
..SUSUPTA DOMUZ GİBİ YÜZÜME BAKAR SAN ALNININ ORTASINA AKŞEDECEĞİM..
YAPMAYIN.. YOKSA ANİVASA SÖYLERİM..
HEY NE OLUYOR BÖYLE? BU SAÇMALIKTA NEDİR BE EY NÖBETÇİ? DUR DUR DİYORUM SANA/.
Küçük tokatları yedikçe debeleniyor, bağırıyor bağırıyordu.. İşte o sırada nöbetçiyi durduran biri ortaya çıkıverdi/.
AFFEDERSİNİZ ASİL NOTRAS SİZİ DUYAMADIM/ ŞEY/ ONU BURADA HIRSIZLIK YAPARKEN YAKALADIM..
YALAN/ YALAN SÖYLÜYOR, NE OLUR ONA İNANMAYIN/
MADEM ONU BÖYLE YAKALADIN DÖVMENİN NE GEREĞİ VAR/ ÇABUK YIKIL KARŞIMDAN/
Bizanslı nöbetci kendinden dişli biri ortaya çıkınca selâmeti kaçmakta buluvermiş göz den kaybolmuştu/..
SİZİ BANA ALLAH GÖNDERDİ GALİBA DEDECİĞİM?
BELKİ ÖYLE BELKİDE DEĞİL/ BENİM ASIL ÜZÜNTÜM ONUN ŞUURSUZLAŞMIŞ HALİYDİ/. AHH ZAVALLI ÜLKEMİZ..
© İSMET RESİMLİ ROMAN AJANSI

İhtiyar küçük çocuğun sebepsiz yere nöbetçi tarafından döğülmüş olduğunu anlamış, ona öğütler veriyordu!.
,, BİR DAHA ŞUNU HİÇ AKLINDAN ÇIKARMA. BÜYÜK BALIK KÜÇÜK BALIĞI HER VAKİT YUTAR DURUR.. SEN DE DİLİNİ TUT!.
BU İHTİYAR DA BÖYLE NEREDEN ORTAYA ÇIKTI BE!.
ŞİMDİ DE GEL BENİMLE DE. SENİ RAHATSIZ EDİLMEDEN GİDECEĞİN YERE ULAŞTIRIVEREYİM,,
©IRRA
DEMEK BURADA OTURAN MERYEM HANIMIN YEĞENİYSİN?
EVET DEDE! İSTERSENİZ KENDİLERİNE BİR HABER VEREYİM NE DERSİNİZ?
İhtiyar küçüğü kapısının önüne bırakıp içeri girmeyi istemez. Uzaklaşıp gider.. Az sonra kumandan Kosta'nın mektubunu okuyan teyzesi Meryem korku ve sevinç içindedir!..
EE.. KES ARTIK ŞU AĞLAMAYI BAKALIM! DEMEK BÜTÜN İŞİ BİZE BIRAKTILAR!
NE OLDUĞUNU BİLMİYORUM AMA GALİBA BİRİNE YARDIM EDECEĞİZ TEYZE! TUT BENİ ÜŞÜYORUM?

Bizans son olaylardan sonra iyice silkinivermiş ülkelerini Türklere karşı savunmaya hazırlanıyordu. Bütün surlar iyiden iyiye göz hapsine alınmıştı..
56
NE YAPMALI Kİ KOSTANIN BU EMRİNİ MUTLÂKA YAPMALIYIZ TEYZE! YA BİZİ YAKALARLARSA?..
O BÖYLE İSTEMİŞSE MUTLÂKA BİR YOLUNU DA BULMUŞTUR! KOŞ BAK BAKALIM BİRİ GELİYOR!..
MERDİVENLERİ AĞIR AĞIR ÇIKTIĞINA GÖRE BU BİZİM TOPAL OLMALI?.
Merdivenlerdeki sesler kesilip kapıya yaklaşır.. Az sonra da iki üç defa kesik kesik vurulur..
OH SİZMİYDİNİZ? DEMEK TEYZEM HAKLIYMIŞ!
NE OLDU Kİ HAKLI OLSUN BACAKSIZ! BU GÜN OLANLARI SENDE GÖRDÜNMÜ?
Gelen adam içeri girmiyerek göremediklerini kapının eşiğinde birbir küçükten dinleyip durdu.. kendisininde bu iş için buralara sürüklendiğini belirtti.. Şimdi ondan bir isteği vardı..
..NASIL BU GECEMİ SURLARI AŞACAK! İMKÂNSIZ!
HA HA.. EĞER BUNU YAPMAZSAK SULTAN MEHMET BİZİ SONRA FENA CEZALANDIRIR!..
© İSMET RESİMLİ ROMAN AJANSI

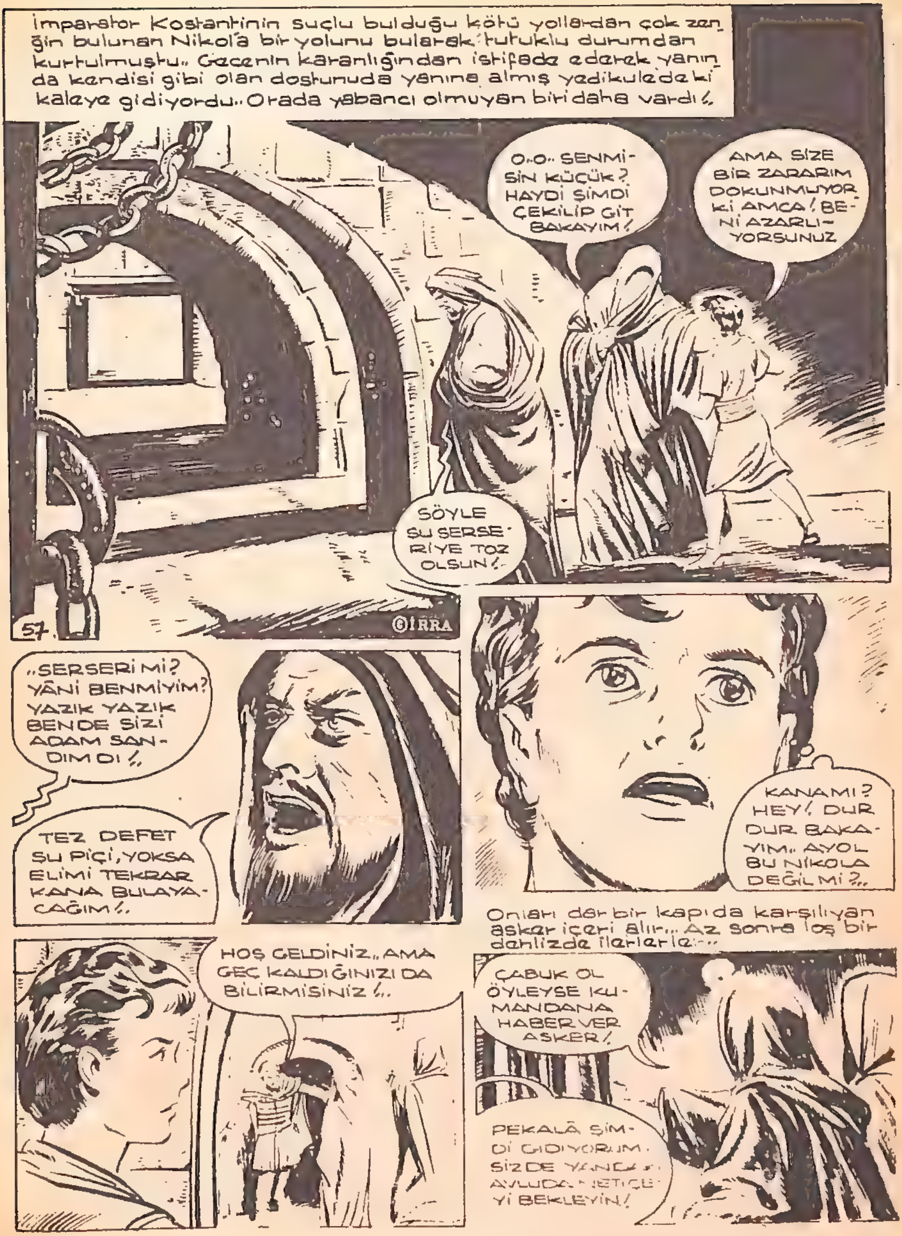
İmparator Kostantinin suçlu bulduğu kötü yollardan çok zen-
ğin bulunan Nikol'a bir yolunu bularak tutuklu durumdan
kurtulmuştu.. Gecenin karanlığından istifade ederek yanın-
da kendisi gibi olan dostunuda yanına almış yedikule'deki
kaleye gidiyordu.. Orada yabancı olmuyan biri daha vardı!..
O..O.. SENMİSİN KÜÇÜK? HAYDİ ŞİMDİ ÇEKİLİP GİT BAKAYIM!
AMA SİZE BİR ZARARIM DOKUNMUYOR Kİ AMCA! BENİ AZARLIYORSUNUZ
SÖYLE ŞU SERSERİYE TOZ OLSUN!..
57.
©IRRA
..SERSERİ Mİ? YÂNİ BENMİYİM? YAZIK YAZIK BENDE SİZİ ADAM SANDIMDI!..
TEZ DEFET ŞU PİÇİ, YOKSA ELİMİ TEKRAR KANA BULAYACAĞIM!..
KANA MI? HEY! DUR DUR BAKAYIM.. AYOL BU NİKOLA DEĞİL Mİ?..
Onları dar bir kapıda karşılıyan asker içeri alır... Az sonra loş bir dehlizde ilerlerle...
HOŞ GELDİNİZ.. AMA GEÇ KALDIĞINIZI DA BİLİRMİSİNİZ!..
ÇABUK OL ÖYLEYSE KUMANDANA HABER VER ASKER!
PEKALÂ ŞİMDİ GİDİYORUM. SİZDE YANDAKİ AVLUDA NETİCEYİ BEKLEYİN!

Küçük'ün hayret bakışları arasında kapıda kaybolananlar avluda bekliyerek konuşuyorlardı.. İhtiyar Nikolaya çıkışıyordu...
58
BÖYLE DAVRANMAMALIYDIN ONA! YA BİZİ İHBAR EDERSE!
BOŞ VER! EDERSE ETSİN.. HALÂ ŞUNU UNUTMA SERVETİM ELİMDE!
..NE OLURSA OLSUN ŞU NİKOLANIN NE DÜMEN ÇEVİRDİĞİNİ ÖĞRENMELİYİM!..
Düşüp ölmek pahasına da olsa küçük birinin üzerine yığılan taşları tırmanır, pencereye sokulur!..
..DEDİĞİM İŞİNİZE GELİRSE KARAR VERİN!..
HAYDİ İHTİYAR KEÇİLİĞİ BIRAKTA EVET DE!
©İRRA
İstenilen rüşvetin çok olması ihtiyarı düşündürür.. Nikola bağırır...
..EĞER GEÇ KALIRSAK VERMEK İSTEMEDİĞİN PARANIN DA DEĞERİ KALMAZ!
PEKALÂ O VERMEDİĞİNİ BEN VERİYORUM! ALACAĞIN OLSUN!
..EE BEYLER KARARLIYSANIZ GİDELİM Mİ ARTIK!
TAMAM HAZIRIZ!.. HEMEN MARMARAYA AÇILMALIYIZ KAPTAN!..

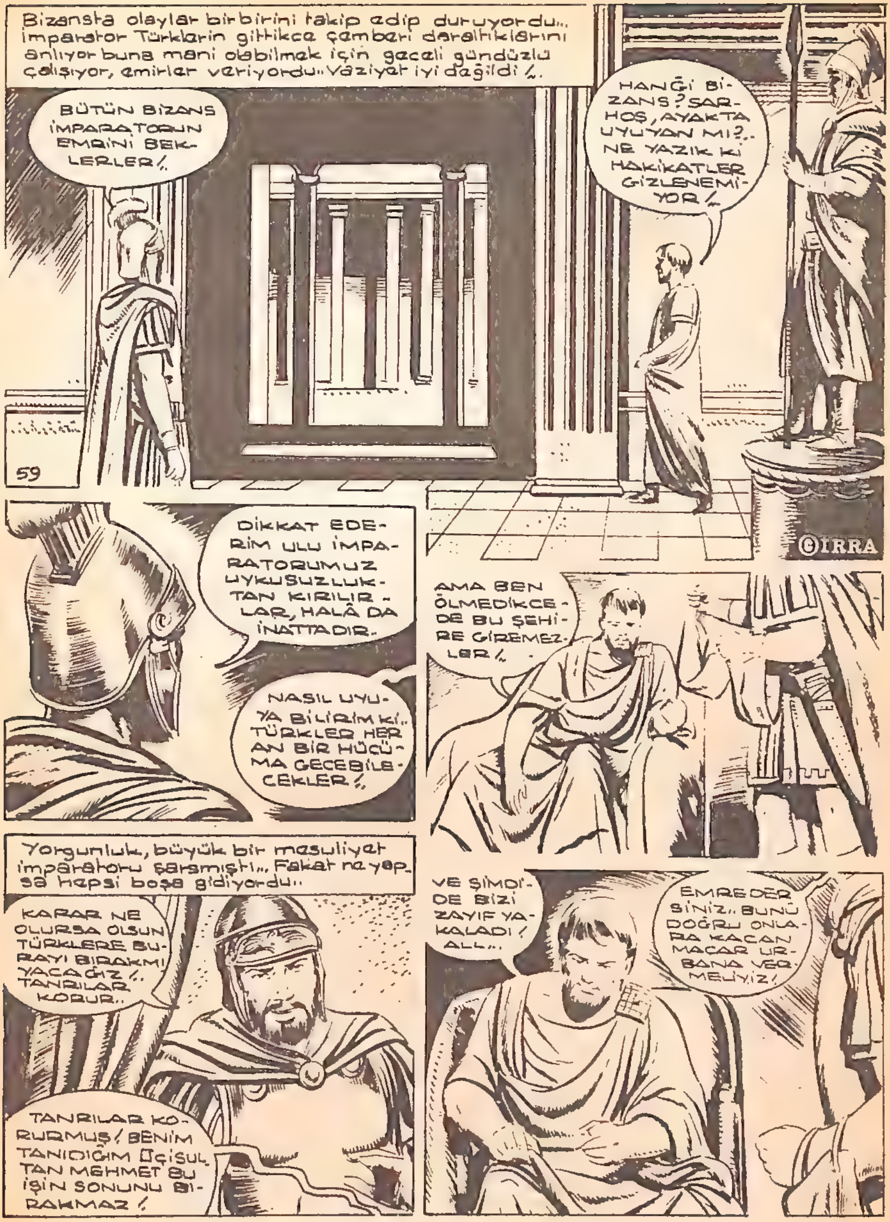
Bizansta olaylar birbirini takip edip duruyordu... İmparator Türklerin gittikçe çemberi daralttıklarını anlıyor buna mani olabilmek için geceli gündüzlü çalışıyor, emirler veriyordu.. Vaziyet iyi değildi!..
BÜTÜN BİZANS İMPARATORUN EMRİNİ BEKLERLER!..
HANGİ BİZANS? SARHOŞ, AYAKTA UYUYAN MI?.. NE YAZIK Kİ HAKİKATLER GİZLENEMİYOR!..
DİKKAT EDERİM ULU İMPARATORUMUZ UYKUSUZLUKTAN KIRILIRLAR, HALÂ DA İNATTADIR..
NASIL UYUYABİLİRİM Kİ.. TÜRKLER HER AN BİR HÜCÜMA GEÇEBİLECEKLER!..
AMA BEN ÖLMEDİKÇE DE BU ŞEHİRE GİREMEZLER!..
Yorgunluk, büyük bir mesuliyet imparatoru sarsmıştı... Fakat ne yapsa hepsi boşa gidiyordu..
KARAR NE OLURSA OLSUN TÜRKLERE BURAYI BIRAKMIYACAĞIZ!.. TANRILAR KORUR..
TANRILAR KORURMUŞ! BENİM TANIDIĞIM IIci SULTAN MEHMET BU İŞİN SONUNU BIRAKMAZ!
VE ŞİMDİ DE BİZİ ZAYIF YAKALADI! ALL...
EMREDERSİNİZ.. BUNU DOĞRU ONLARA KAÇAN MACAR URBANA VERMEMELİYİZ!

Bizansta İmparatordan başka uyumuyanlarda bulunuyordu.. Bunlar Bizansı bırakıp kaçanlardı.. Gece iyice koyulaşmıştı...
AH HANGİ AKLA HİZMET ETTİMDE ŞU NİKOLANIN PEŞİNE TA..ILDIM.
60
VAZİYET UMDUĞUMDAN DA FENA ÇIKTI? KARŞIDALAR!.
HEY DİKKATLİ OLUN GEMİMDEKİ YOLCULAR.. ÜZERİMİZE DOĞRU TÜRK GEMİLERİ HIZLA YAKLAŞIYOR!, KORKMAYIN!.
EYVAH RÜZGÂR YÖN DEĞİŞTİRDİ? GİTTİKÇE TÜRKLERE SÜRÜKLENİYORUZ?
AKLINCA ADAM UYUTUYOR APTAL! EHH NİKOLA ARTIK GÜNAHLARINI ÖDEME VAKTİNDE GELİP ÇATTI...
Küçük Cenova gemisi her zaman yaptığını yapamamış, bu sefer Türklere yakalanmaktan kurtulamamıştı.. Kader binlerce fakirin hakkını yiyen Nikolaya da son darbesini indirivermişti.. Artık kurtuluş yoktu!.
©İRRA

karanlık geceden istifade edip verdikleri rüşvetlerle bir Cenova gemisine binen Nikola ve diğerleri Hakkın gazabından kurtulamazlar.. Anidan çıkan rüzgâr onları Türklere yakalattırır!.. Bu haber çok kısa bir vakit sonra Bizansta duyulur!..
İNANIN BANA, NE DUYDUYSA BUNLARDIR.. BİZANS O İBLİSİN YOK OLDUĞUNA SEVİNİR!..
.. HAYDİ HAYIRLISI OLSUN... YETER Kİ O NAMUSSUZ NİKOLA TÜRKLERİN ELİNDEN KAÇMASIN!.. GİDER AYAK KALLEŞLİĞİNİDE YAPTI..
.. ZAVALLI MİHALİ SIRTINDAN KİRALIK KATİLLERE HANCERLETİP ÖLDÜRTTÜ... DEMEK KÜÇÜK HAKLIYMIŞ!..
61
TABİİ HAKLIYDIM!, AMA BENİ DİNLEMEK İŞİNİZE GELMEDİ!
Kalabalık dağılıp gider gitmez küçük surlara bitişik binaya nefes nefese koşa koşa gelebilir.. Eliyle bir kaç defa vurur ve içeri dinler..
..EĞER BIRAKSILIK YOKSA MUTLAKA BU İŞ TAMAMDIR..
HENÜZ ANTONYO SURLARIN ÜZERİNDEKİ NÖBETİ DEVRALMADI!
BEN HAZIRIM BU YETER... HEY! GALİBA BİRİ KAPIYA VURUYOR.. BİR BAK BAKALIM...
Kapı açılır küçük içeri girer.. Birlikte sayılı dakikalar geçirirler... Vakit gelince de kandilleri yakarlar...
TAMAMDIR İŞARETİMİZİ ALDILAR.. YAVAŞ!
KORKMA BEYİM, SİZİ YERE KUŞ GİBİ İNDİRECEĞİZ!
© IRRA

Gecenin karanlığında surlara sırt vermiş evde şimdi hummalı bir faliyet vardır...
62
ALLAH VEREDE İŞİMİZİ BİTİRSEK!
KONUŞMADAN İŞİNİZE BAKIN.. YOKSA OLAN SİZE OLUR.. HAYDİ HIZLANIN...HAYDİ!..
NEYSE Kİ ŞURADA BİRŞEY KALMADI ALLAH'TAN..
Birkaç kolun taşımaya çalıştığı halat ve halatın ucundaki ağırlık her geçen dakika ağırlaşıyordu.. Sepetteki giysilerinden Osmanlı olduğu belli olan Sultan'ın sağ kolu olan Ertuğrul beyden başkası da değildi...
EKSİK OLMASINLAR BANA ÇOK FAYDALARI DOKUNDU.. BUNLARI SONRA UNUTMUYACAĞIM
© İSMET REBAHLI ROMAN AJANSI
Gizlice bir cadı kazanı gibi kaynıyan Bizans'a giren, öğrendiklerini sur ötesindeki Padişâhına kaçıran Ertuğrul bey vazifesini yapmış olmanın rahatlığı içindedir.. Fakat bir aksilik olur, nöbetçi onu farkeder.
?
HEY BU DA NE? YOKSA UYKUMU BASTIRDI YİNE?

Ertuğrul bey tutunduğu halatla surları aşarken Burçlardaki nöbetci bizanslı tarafından görünmekte gecikmez/ Nöbetçi gördüklerinin bir hayal olmadığını anlar.. Tam bağırıp çağırmak istersede bunu yapamaz/, karşısında nöbetci subayı Antonyo'yu buluverir...
İYİKİ YETİŞTİNİZ ULU ANTONYO! ŞURAYA BAKIN! ORADA BİRİ VAR SURLARI AŞIYOR!
SURLARI AŞACAK DAHA HENÜZ ANASINDAN DOĞMADI/.
63
©İRRA
İNANIN BANA KUMANDANIM. GERÇEK BU/.
GERÇEK OLAN NE VARKİ İNANAYIM SERSEM! GİT NÖBETİNİ DEVRET!
Nöbetçiyi iyice azarlıyan, Türklerin büyüklüğüne inanmış kumandan Antonyo vakit kazanmış, Ertuğrul beyi emniyete almıştı..
NİHAYET BİTTİ BU İŞ/ ALLAHTAN ŞU SERSEMDEN BAŞKASIDA YOKMUŞ/.
BİR DE İMPARATOR KALKMIŞ KUŞ UÇAMAZ DERMİŞ / GELSİNDE SARIKLISINI GÖRSÜN /..
Ertuğrul beyin yedikule tarafını izliyen Antonyo sonra burçu gelen nöbetciye devretmişti...
BENDEN ÖNCEKİ NÖBETÇİ MUTLAKA HİNDİ GİBİ AYAKTA UYUKLAMIŞTIR..
AMA BEN UYUKLAMAM EFENDİM/.
ONU BUNU PEK BİLMEM. YETERKİ NÖBETİNİ DÖRT GÖZLE TUT... TAMAM MI?

Ertuğrul bey halatın taşıdığı sepeti terkedip görülmeden sahiledoğru ses çıkartmadan ilerliyordu.. Artık öğrendikleriyle Bizans avucunun içindeydi...
EĞER YARDIM ETMESELERDİ İMKÂNSIZ SURLARI AŞAMAZDIM!
64
Böyle karanlıkta ilerleyip kayalıklara yaklaştı...
GALİBA ŞU TARAFTAKİ MAHMUT AĞA OLMALI... GİDELİM!
HEY KOŞUN SAHİLDE BİRİLERİ VAR! ÇABUK OLUN ÇABUK!
BIR GELEN VAR? ACABA ERTUĞRULMU? YAKLAŞSIN BAKALIM.
Fakat nöbetçi onları görmekte geçikmişti.. Artık kuş çok değerli bilgilerle karşı tarafa doğru uçup gitmişti... Şimdi Ertuğrul bey ve yanındaki atlarını sahil boyunca sürüyorlardı...
SENİ ÇOK BEKLETTİĞİM İÇİN AFFET!
ZARARI YOK ERTUĞRUL BEY BU BİZİM YAZİFEMİZ!..

ERTUĞRUL BEYİM BİRKAÇ SAAT SONRA PADİŞAHA ULAŞIRIZ!..
SANIRIM ÖYLE OLSUN, ZİRÂ SABAH OLURSA ÇOK GÜÇENİR..
65
BEN BİZANSTAYKEN NELER YAPILDI SÖYLE!..
BAŞÜSTÜNE BEYİM! BÜTÜN AĞIR TOPLARIN DÖKÜMÜ BİTİRİLDİ SONRADAN..
Saatler bütün yol boyunca akıp gitmiş giden gitmiş kalan kalmıştı... Bütün geçtikleri o sessiz kentlerde şimdi örs sesleri duyuluyor bu yüzden de ister istemez sık sık durup olanları şevkle seyrediyorlardı.. Sonunda ayrılacakları yere ulaştılar...
TEZ SEN VEZİRİ AZAMA ULAŞ. YENİÇERİ AĞASINI TUTUKLASINLAR... TAMAM MI?
TAMAMDIR BEY ORAYA VARIR VARMAZ ONU BEN ELİMLE TUTUKLAYIP GEBERTİRİM!
Uzun bir vakit Bizans hesabına casusluk yapan Yeniçeri ağası son anlarını yaşar..
DEMEK YARGILANACAK YAZIK ÇOK GEÇ!
LAFI BIRAKTA YOLA KOYUL O HAİN KENDİNİ BİR YERE SAKLAMADAN TUTULSUN..
Ertuğrul beyin emrini alan bey oradan uzaklaşır uzaklaşmaz oda yola koyulur.. Atını hızla sürer...

Türk ordusu yavaş yavaş Bizans'ın bütün ulaşım yollarını tutup kesmiş tek bir kuş bile uçurturmuyordu.. Bizans ayaktaydı.. Halk dehşet içinde kaderlerinin iyimi kötümü olacağı münaşakasındaydı!.
YİNE BANA KARŞI BİR HATAN OLURSA AFFETMEM!.. BABA YADİGARIMSIN BUNU HİÇ UNUTMA!.
DEVLETLÜMA LÜZUMSUZ TAVSİYELERDE BULUNDUĞUM İÇİN BENİ AFFETMELERİNİ DİLERİM... EMİNİM BİR DAHA TEKERRÜR ETMEZ!.
66
Padişah Çandarlı Halil paşaya iyice çıkışmış, kendisini çaydırmak istiyene son sözünü söylemişti.. Önünde taş istemiyordu!.
HOŞ GELDİNİZ! ÇABUK OLUN BEKLERLER..
BİLİYORUM, ŞAKA MAKA DERKEN TAM VAKTİNDE OTAĞINA ULAŞTIM.. ŞÜKÜRLER OLSUN..
GÜZEL ERTUĞRUL BEYİMİN HABERİ.. VAY YILAN VAY?. BELÂNI BULDUN!
©İRRA
Atını otağa doğru çevirip bir müddet ilerledi.. Başardığı vazifesinden memnundu..

Bizans için için kaynarken II'çi Mehmet boş durmuyor gecesini gündüzüne katmış çalışıyor Dev surları yıkıp bu kente girmek istiyordu.. En küçük bir aksama, karışıklık olmadan tam bir Türk'e yaraşır intizamla orduyu talim ettirip kuşatmaya hazırlıyordu.. İşte harekettten bir kaç gün önce Ertuğrul bey bizanstan gizlice çıkıp padişahına ulaşıyordu !..
SANIRIM DEVLETLÜM BİR KAÇ GÜN DAHA BEKLEYİP HAREKETE GEÇER!
NİHAYET SİZİ SAĞ SALİM KARŞIMIZDA BULDUK! ÇABUK PEŞİMDEN GELİN !..
67
©İRRA
DESTUR VERİN AĞAM.. EĞER DEVLETLÜM YALNIZ DEĞİLSE BEN BURADA BEKLERİM. BİR HABER İLETİVERDE!
Ertuğrul bey ne olur ne olmaz işi sıkı tutuyordu.. Az sonra baş kesere huzura girdi...
BAKARIM TEDBİR DE KUSUR ETMEZSİN ŞAHPAZIM! YAKLAŞ!
BU KADAR EMEKLERİN BOŞA GİTMESİNE KULUNUZ DAYANAMAZ...
Ertuğrul bey, gördüklerini, duyduklarını eksiksiz bir bir anlatır.. Genç Padişah çok memnundur..
EĞER HAZIRLIKLAR TAMAMSA FETHİN VAKTİDİR DERİM!
BAK YİĞİTİM, BEN BİZANS'I ÇALMAK DEĞİL, GÜCÜMÜN ZORUYLA ALMAK İSTERİM !..
Ertuğrul bey genç padişahını dinledikçe hazırlıkların bu kadar kısa bir anda yapılmış olmasına hayran kalıyordu..
DEDELERİMİN RUHLARINI ŞAADETMEK EĞER BANA VERİLMİŞSE NE MUTLU!

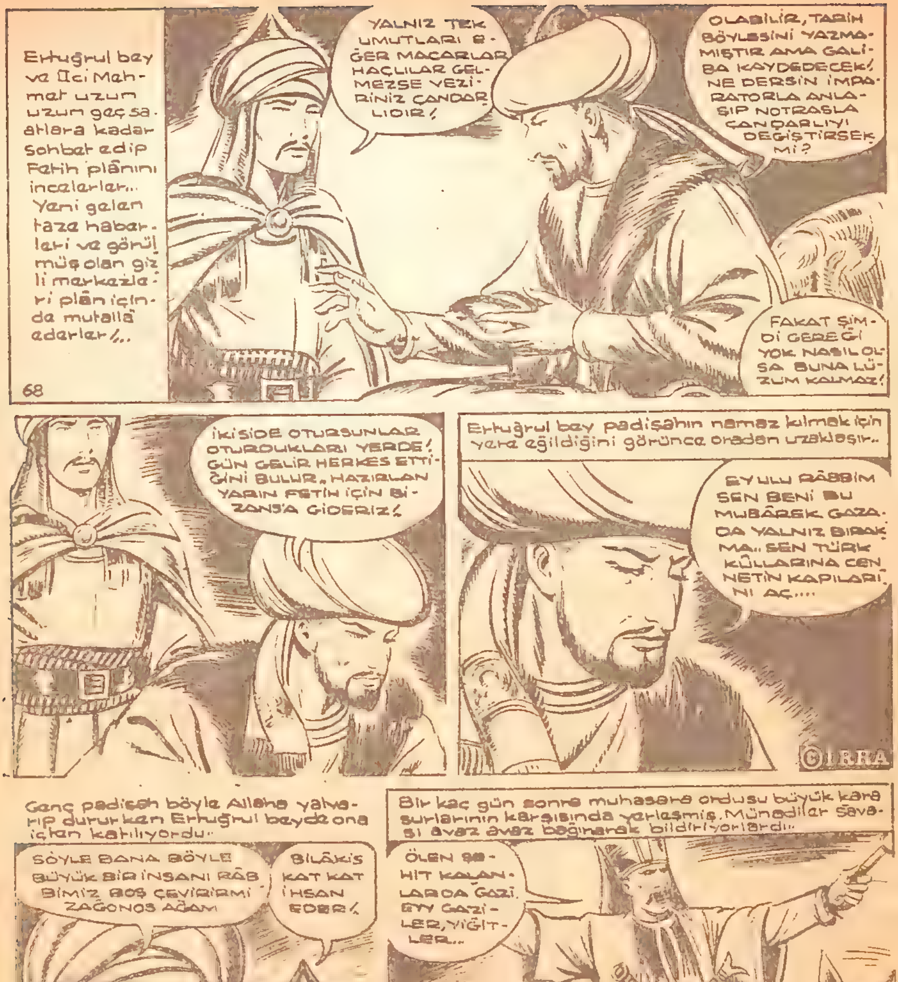

Ertuğrul bey ve İlci Mehmet uzum uzum geç saatlara kadar sohbet edip Fetih plânını incelerler... Yeni gelen taze haberleri ve gönülmüş olan gizli merkezleri plân içinde mutalâ ederler/..
YALNIZ TEK UMUTLARI EĞER MACARLAR HAÇLILAR GELMEZSE VEZİRİNİZ ÇANDARLIDIR/
OLABİLİR, TARİH BÖYLESİNİ YAZMAMIŞTIR AMA GALİBA KAYDEDECEK/ NE DERSİN İMPARATORLA ANLAŞIP NOTRASLA ÇANÇARLIYI DEGİŞTİRSEK Mİ?
FAKAT ŞİMDİ GEREĞİ YOK NASIL OLSA BUNA LÜZUM KALMAZ/
68
İKİSİDE OTURSUNLAR OTURDUKLARI YERDE/ GÜN GELİR HERKES ETTİĞİNİ BULUR, HAZIRLAN YARIN FETİH İÇİN BİZANS'A GİDERİZ/
Ertuğrul bey padişahın namaz kılmak için yere eğildiğini görünce oradan uzaklaşır..
EY ULU RABBİM SEN BENİ BU MUBÂREK GAZADA YALNIZ BIRAKMA.. SEN TÜRK KULLARINA CENNETİN KAPILARINI AÇ....
©IRRA
Genç padişah böyle Allaha yalvarıp dururken Ertuğrul beyde ona içten katılıyordu..
SÖYLE BANA BÖYLE BÜYÜK BİR İNSANI RÂBBİMİZ BOŞ ÇEVİRİRMİ ZAĞONOS AĞAM
BİLÂKİS KAT KAT İHSAN EDER/
Bir kaç gün sonra muhasara ordusu büyük kara surlarının karşısında yerleşmiş. Münadiler savaşı avaz avaz bağırarak bildiriyorlardı..
ÖLEN ŞEHİT KALANLARDA GAZİ. EYY GAZİLER, YİĞİTLER...
BÜYÜK PADİŞAHIMIZIN EMRİNİ DUYUN, ÖLMEK VAR DÖNMEK YOK/ SAVAŞ BAŞLADIII.. GAZANIZ MUBAREK OLAAA...

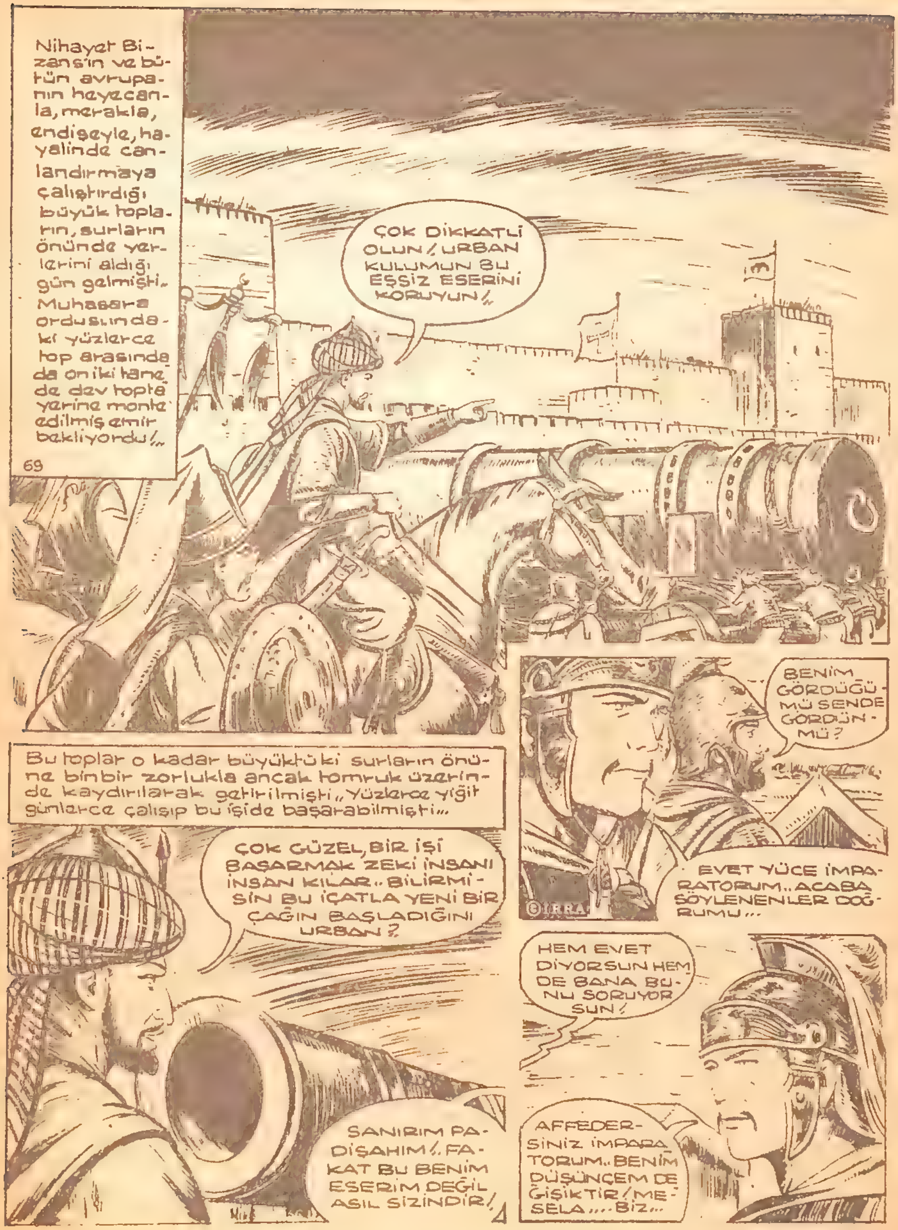
Nihayet Bizans'ın ve bütün avrupanın heyecanla, merakla, endişeyle, hayalinde canlandırmaya çalıştırdığı büyük topların, surların önünde yerlerini aldığı gün gelmişti.. Muhasara ordusundaki yüzlerce top arasında da oniki tane de dev topta yerine monte edilmiş emir bekliyordu!..
69
ÇOK DİKKATLİ OLUN! URBAN KULUMUN BU EŞSİZ ESERİNİ KORUYUN!..
Bu toplar o kadar büyüktü ki surların önüne binbir zorlukla ancak tomruk üzerinde kaydırılarak getirilmişti.. Yüzlerce yiğit günlerce çalışıp bu işide başarabilmişti..
ÇOK GÜZEL, BİR İŞİ BAŞARMAK ZEKİ İNSANI İNSAN KILAR.. BİLİRMİSİN BU İÇATLA YENİ BİR ÇAĞIN BAŞLADIĞINI URBAN?
SANIRIM PADİŞAHIM!. FAKAT BU BENİM ESERİM DEĞİL ASIL SİZİNDİR!
BENİM GÖRDÜĞÜMÜ SENDE GÖRDÜN MÜ?
EVET YÜCE İMPARATORUM.. ACABA SÖYLENENLER DOĞRUMU...
HEM EVET DİYORSUN HEM DE BANA BUNU SORUYORSUN!
AFFEDERSİNİZ İMPARATORUM.. BENİM DÜŞÜNCEM DEĞİŞİKTİR! MESELA.... BİZ...

Bizans imparatoru diğerleri gibi halâ hayal kurmuyor, gerçeği olduğu şekilde kabul ediyor, düşünüyordu.
APTALLAR HALA YARDIMIN GELECEĞİNİ SANIYORLAR.. NE YAZIK Kİ YAPA YALNIZIZ !..
NE YÂNİ BUNLARIMI İMHA EDECEĞİZ SANIYORSUN.. DELİ OLMA !..
O gün gözleriyle gördüğü manzara huzursuz olan imparator Kostantini daha da huzursuz etmiş, saraya dönerken çok üzüntülüydü...
NE OLDU SİZLERE HİÇ ANLIYAMIYORUM? KORKMAYIN BU TEHLİKEYİDE ATLATABİLECEĞİZ !..
TANRI SENİ KORUSUN İMPARATOR OĞLUM.. NE OLUR BİZİ KORU..
İNŞALLAH BİR AKSİLİK ZUHUR ETMEZ PADİŞAHIM !..
İNŞALLAH ULU RÂBBİMİZ BİZİ UTANDIRMAZ.. YETER Kİ BİZ BİRBİRİMİZE DÜŞMEYİP ÇALIŞALIM !..
karar verilmiş, Macar ustası Urbanın döktüğü yedi top hazırlanmış, yediyüz elli kilo ağırlığındaki taş gülleler toplara yerleştirilmişti.. Senromen kapısı (Topkapı) karşısına yerleştirilen topları ilk defa padişah bir emirle ateşlettirmişti.. Artık hücüm başlıyordu...
BÜTÜN TOPÇULAR DİKKAT EDİN YEDİ TOP ATEŞLENECEK !. BİSMİLLAHİRRAHMANİRRAHİM ATEŞLE !..
©IRRA

Padişahın ateş emrini vermesi üzerine otağı hümayun önünde duran toplar müthiş bir gürlemeyle ateşlenmiş dev yapılı topların ağzından korkunç alevler fışkırmıştı.. Cehennemi bir alev gittikçe büyümüş, büyümüştü....
71
Granit gülle Topkapı'nın burçlarından birinin üstüne ulaşanınca çok tahribat yaparak surları aşmış kilisenin duvarını delmişti ...
Yıkılan, parçalanan mazgalların etrafa saçılan taşları burç'un üzerindekilere cehennemi bir gün yaşatıyordu..
ÇABUK GERİ ÇEKİLİN BURÇ YIKILDI...
EYVAH BU TARAFTA YIKILIYOR! OHH TANRIM?
©IRRA
Bu atılıştan sonra muhasara ordusu'nun morali çok yükselmiş, güçüne güç gelmişti. Ertesi sabah, burçların geceleyin tamir edilmiş olduğunu padişah görmüş, yeni emirler veriyordu!
KAFİRLER, BÜTÜN GECE BURÇ'U TAMİR ETMİŞLER!
ÖYLEYSE BÜYÜK TOPLARIN HEPSİ BİRDEN ATEŞLENECEK.. YENİDEN ATEŞE HAZIRLANINCAYA KADAR KÜÇÜK TOPLAR..
... MANCINIKLAR, OKLAR KÂFİRE BİR AN OLSUN GÖZ AÇTIRMAYACAK YIKILAN YERLERİNİ TAMİR ETMEK FIRSATI VERİLMEYİP ENGEL OLUNACAK!...

Bu olay Bizanslıları büyük bir umütsizliğe itmiş, ne olacaklarını imparatora soruyorlar, bağırıyorlardı..
GÜNLERDİR KORKUDAN UYKU UYUMAYIZ!, NE OLUR DUR-DUR ŞUNU...
HÂNİ BİZE YARDIMA GELECEK OLAN DOSTLARIMIZ. BİTSİN BU GÜRÜLTÜ?..
72
Durumu gittikçe bozulan imparator çeşitli hillelere baş vuruyor halkı yatıştırmak istiyordu.. Bekledikleri yardımların geldiğini bildiriyor askerlerini çeşit çeşit giydiriyordu!..
İMPARATORUN HİLLESİ TUTTU GALİBA? SEN NE DERSİN BUNA!
ÇENENİ KAPATIP SESİNİ KESMENİ TAVSİYE EDERİM! ZİRÂ BİZİM BEKLEDİKLERİ DEĞİLDE BİZANSLI OLDUĞUMUZU ANLARLARSA LİNÇ EDERLER!...
©IRRA
Amansız mücadele sürüp gidiyordu. Bir ölüm kalım haline gelmiş, taaruz üzerine taaruz yapılıyor, uzun kançalarla dayanan müdafiler burçlarda kırılıyorlardı... Genç Padişah hendeğin kenarına gelmiş emir veriyordu...
BU GÜNLÜK DENEME YETER; ASKERİ GERİ ÇEKİN!. GECE BUNU TEKRARLAYIN!
BAŞÜSTÜNE DEVLETLÜM!. YALNIZ NE YAPARSAK KOSTANTİN BUNA BİR ÇAREYLE ÇIKMAKTADIR ŞAŞIRDIK!
Padişah beylerini duymamış gibi davranmış gece hücumunu gerçekleştirmişti.. Bizans dayanıyordu..
ÇABUK ŞU ATEŞLERE SU DÖKÜP SÖNDÜRÜN!
YOKSA BU ATEŞ BİZİ KAVURACAK!, AHH!
TÜRKLER GERİ ÇEKİLDİ DİYE SEVİNMİYELİM! ZİRÂ BEN İMPARATORDAN DAHA ÇOK TÜRKLERİ TANIRIM.. ÇÖZÜLMEYİN!..

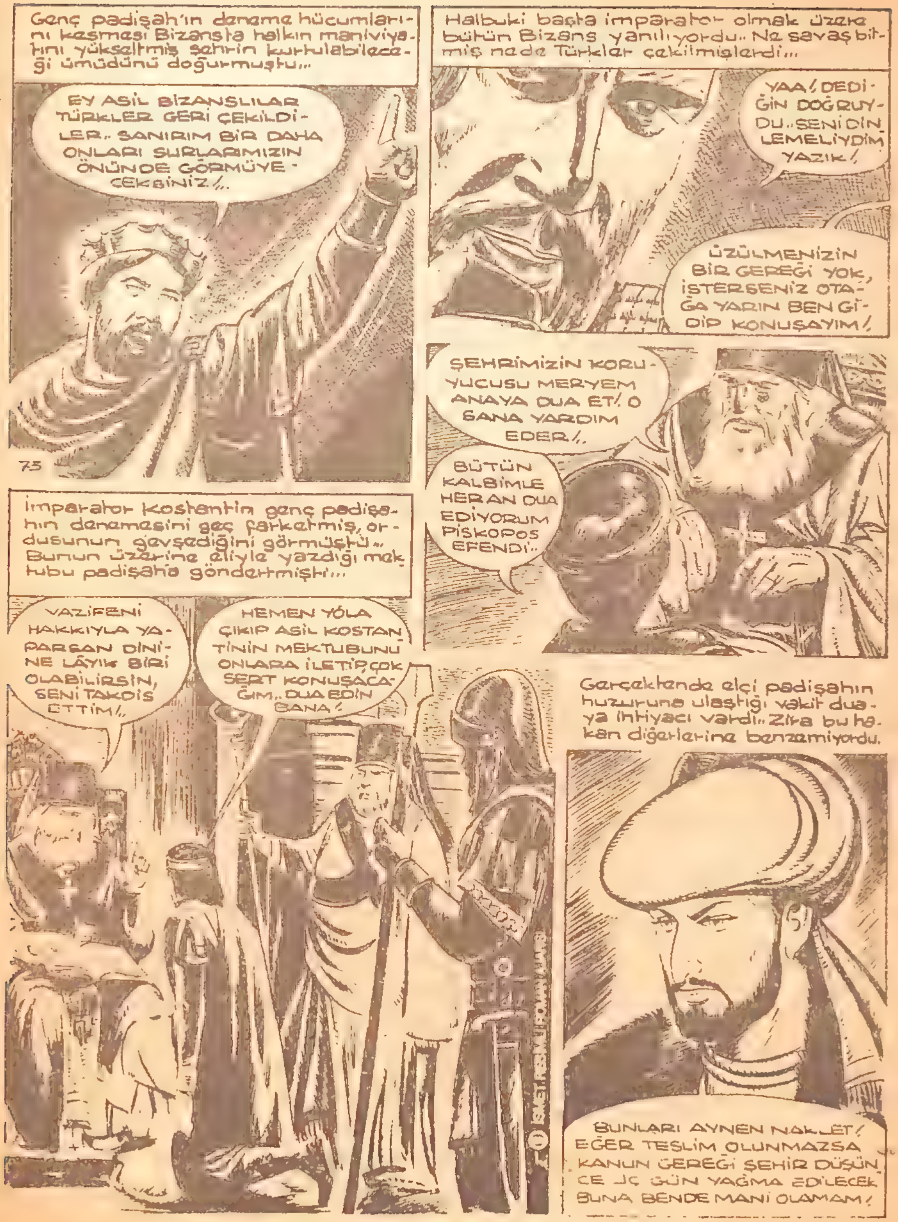
Genç padişah'ın deneme hücumlarını kesmesi Bizansta halkın maniviyatını yükseltmiş şehrin kurtulabileceği ümüdünü doğurmuştu...
EY ASİL BİZANSLILAR TÜRKLER GERİ ÇEKİLDİLER.. SANIRIM BİR DAHA ONLARI SURLARIMIZIN ÖNÜNDE GÖRMÜYECEKSİNİZ!..
75
Halbuki başta imparator olmak üzere bütün Bizans yanılıyordu.. Ne savaş bitmiş nede Türkler çekilmişlerdi...
YAA! DEDİĞİN DOĞRUYDU.. SENİ DİNLEMELİYDİM YAZIK!
ÜZÜLMENİZİN BİR GEREĞİ YOK, İSTERSENİZ OTAĞA YARIN BEN GİDİP KONUŞAYIM!
ŞEHRİMİZİN KORUYUCUSU MERYEM ANAYA DUA ET! O SANA YARDIM EDER!..
BÜTÜN KALBİMLE HER AN DUA EDİYORUM PİSKOPOS EFENDİ..
İmparator Kostantin genç padişahın denemesini geç farketmiş, ordusunun gevşediğini görmüştü.. Bunun üzerine eliyle yazdığı mektubu padişaha göndermişti...
VAZİFENİ HAKKIYLA YAPARSAN DİNİNE LÂYIK BİRİ OLABİLİRSİN, SENİ TAKDİS ETTİM!..
HEMEN YOLA ÇIKIP ASİL KOSTANTİNİN MEKTUBUNU ONLARA İLETİP ÇOK SERT KONUŞACAĞIM.. DUA EDİN BANA!
Gerçektende elçi padişahın huzuruna ulaştığı vakit duaya ihtiyacı vardı.. Zira bu hakan diğerlerine benzemiyordu.
BUNLARI AYNEN NAKLET! EĞER TESLİM OLUNMAZSA KANUN GEREĞİ ŞEHİR DÜŞÜNCE ÜÇ GÜN YAĞMA EDİLECEK BUNA BENDE MANİ OLAMAM!

Bizans böyle manevi kuvvetini yetirirken Türkler genç Padişahın kati hücum emrini bekliyordu!.
ŞEVKETLÜ HÜNKÂRIMIZ BEĞ'İMİZİ YALNIZ OLARAK İÇERİDE BEKLER!.. BUYRUN, YOL GÖSTEREYİM!...
SANA ZAHMET OLDU AĞAM!.
74
Otağı hümayûn da her dakika bir faliyet göze çarpıyor, II ci Mehmet beyleriyle her an görüşerek olanları dikkatle dinliyor, sonra da gereken tavsiye ve emirleri yağdırıyordu...
GÖRDÜĞÜN GİBİ ÇOK ZAİYAT VERİRİZ. AMA GÖYNÜNÜ HOŞNUT TUT BEĞ'İM! ÜZÜLMEYE DEĞMEZ EN GEÇ ON GÜNE KADAR ŞEHRE GİRERİZ!.
BİZDE BUNUN GERÇEKLEŞTİRMEK İÇİN GECE, GÜNDÜZ DEMEZ ÇARPIŞIRIZ HAKAN'IM..
Fırsat buldukca da yanında bulunduruğu hocalarının fikirlerini alıyor, tecrübeden faydalanıyordu..
ALLAH SİZE ÖMÜR VERSİN DE HEP BİRLİKTE ŞU BİN YILLIK ŞEHİRE GİRELİM ERENLER!.
İNŞALLAH HÜNKÂRIM.. BÖYLESİ NASİPTİR!
BU GÜNE KADAR NEDEN KENDİMİZİ ZORLAMADIĞIMI ANLAMALISINIZ. GAYEM AZ KAN DÖKEREK BİZANSI ELDE ETMEKTİR...
©İRRA
Genç padişah Bizansı müdafaa küvvetlerini dağıttığı vakit elde edeceğini anlamış vakit geçirmeden halice inmek için Otağı hümayunda beyleriyle geç saatlere kadar süren bir toplantıya nezaret etmişti...
ORTALIK AĞARIRKEN, TOPLAR, MANCINIKLAR HAREKETE GEÇECEK BİR AN OLSUN FIRSAT VERİLMİYECEK..
DUŞMANA GEDİKLERİ ONARMA FIRSATI OK YAĞMURUYLA KESİLECEK VE SONRA DA.
..BAŞÜSTÜNE, BÜTÜN YOL AÇACAK KİM VARSA ZAĞANOS'UN ORDUSUNDA TOPLANACAK...
VE BU SURETLE BİZANS ARTIK TAMAMEN BİR ÇEMBERE KISTIRILACAK!..

Genç padişah Zağanos beyin karargâhına geldiği vakit istenilenlerin hepsi yapılmıştı.. Cenevizlilerden yağlar satın alınıverdi...
PAŞA, BÜYÜK TOPLARIN ÜÇÜNÜ YOLA ÇIKAR! CENEVİZ SURLARININ ARDINA YERLEŞTİR, KALE ÜZERİNDEN AŞIRARAK KAFİR GEMİLERİNE GÜLLE SAVURACAĞIZ!... HAYDI İŞE KOYUL!
75
O gün yapacakları işleri mühendislere anlatan hünkâr, derhal dolma bahçe kıyısına inip balta oğlu Süleymanı getirtti.. Hesap sordu...
..ALLAHIN TAKDİRİNE KARŞI GELİNMİYOR SULTANIM
YIKIL, GİT KARŞIMDAN!.. BİR DAHA GÖZÜM GÖRMESİN! BELKİ GÖZÜM GÖRMEZSE AFFEDERİM SENİ!.
Nihayet önemli işin çoğu halledilmişti!. İlk olarak onbeş çift kürekli bir FOST'un altına kızaklar sürüldü.. Karaya çekiş işi kolay olmuştu.. Bu iş sona erince tekne hazırlanmış kızağa tespit edildi...
Bundan sonrası, Edirnede dökülen büyük topu Bizans surları önüne getirmekten çok daha kolay olmuştu... İnsan gücüne katılan manda gücü, palangaların sağladığı kolaylık ve hepsinden üstün olarak, genç Padişahtan gördükleri teşvikle şahlanan iman bütünlüğü başarıyı sağlamıştı..
©IRRA

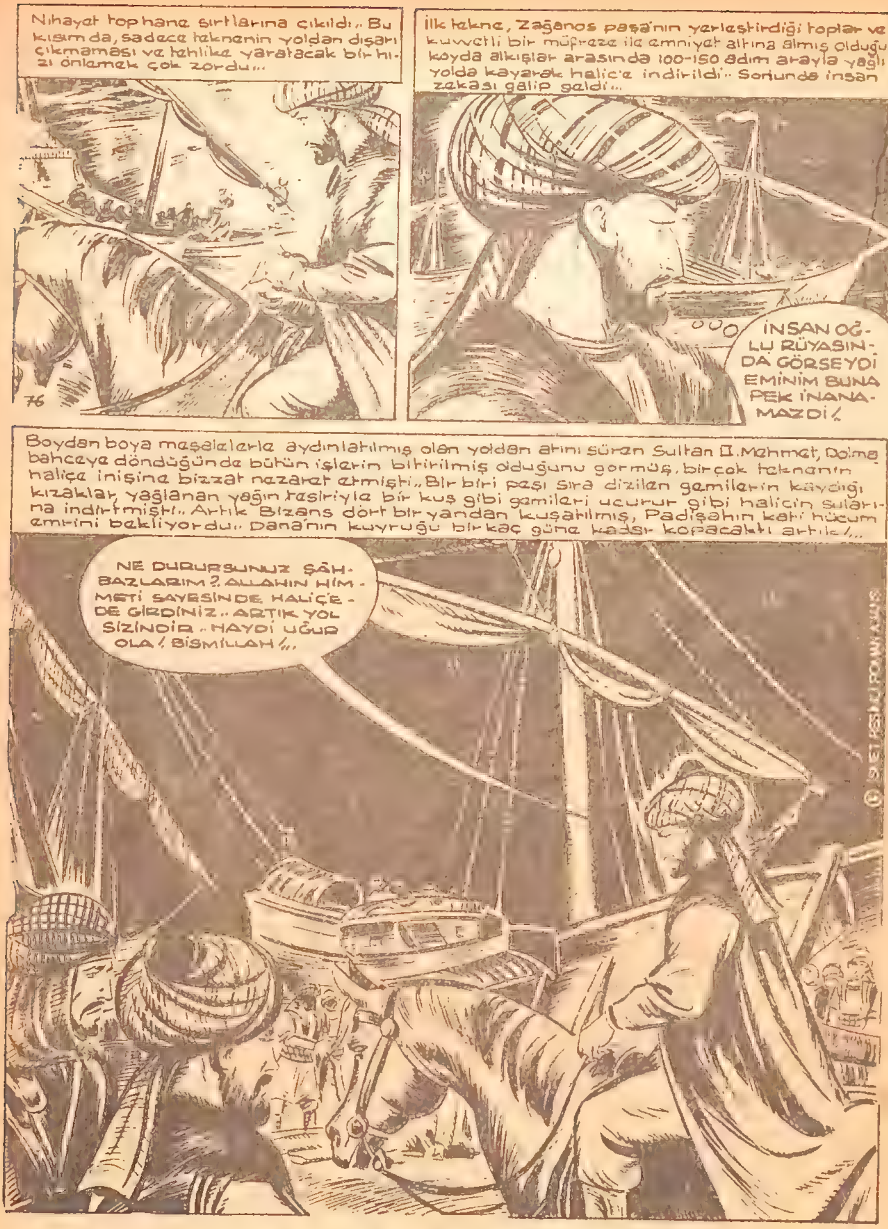
Nihayet tophane sırtlarına çıkıldı.. Bu kısımda, sadece teknenin yoldan dışarı çıkmaması ve tehlike yaratacak bir hızı önlemek çok zordu...
76
İlk tekne, Zağanos paşa'nın yerleştirdiği toplar ve kuvvetli bir müfreze ile emniyet altına almış olduğu koyda alkışlar arasında 100-150 adım arayla yağlı yolda kayarak haliç'e indirildi.. Sonunda insan zekası galip geldi...
İNSAN OĞLU RÜYASINDA GÖRSEYDİ EMİNİM BUNA PEK İNANAMAZDI!..
Boydan boya meşalelerle aydınlatılmış olan yoldan atını süren Sultan II. Mehmet, Dolmabahçeye döndüğünde bütün işlerin bitirilmiş olduğunu görmüş, birçok teknenin haliçe inişine bizzat nezaret etmişti.. Bir biri peşi sıra dizilen gemilerin kaydığı kızaklar, yağlanan yağın tesiriyle bir kuş gibi gemileri uçurur gibi haliçin sularına indirtmişti.. Artık Bizans dört bir yandan kuşatılmış, Padişahın kati hücum emrini bekliyordu.. Dana'nın kuyruğu birkaç güne kadar kopacaktı artık!..
NE DURURSUNUZ ŞAHBAZLARIM? ALLAHIN HİMMETİ SAYESİNDE HALİÇ'E DE GİRDİNİZ.. ARTIK YOL SİZİNDİR.. HAYDİ UĞUR OLA! BİSMİLLAH!...

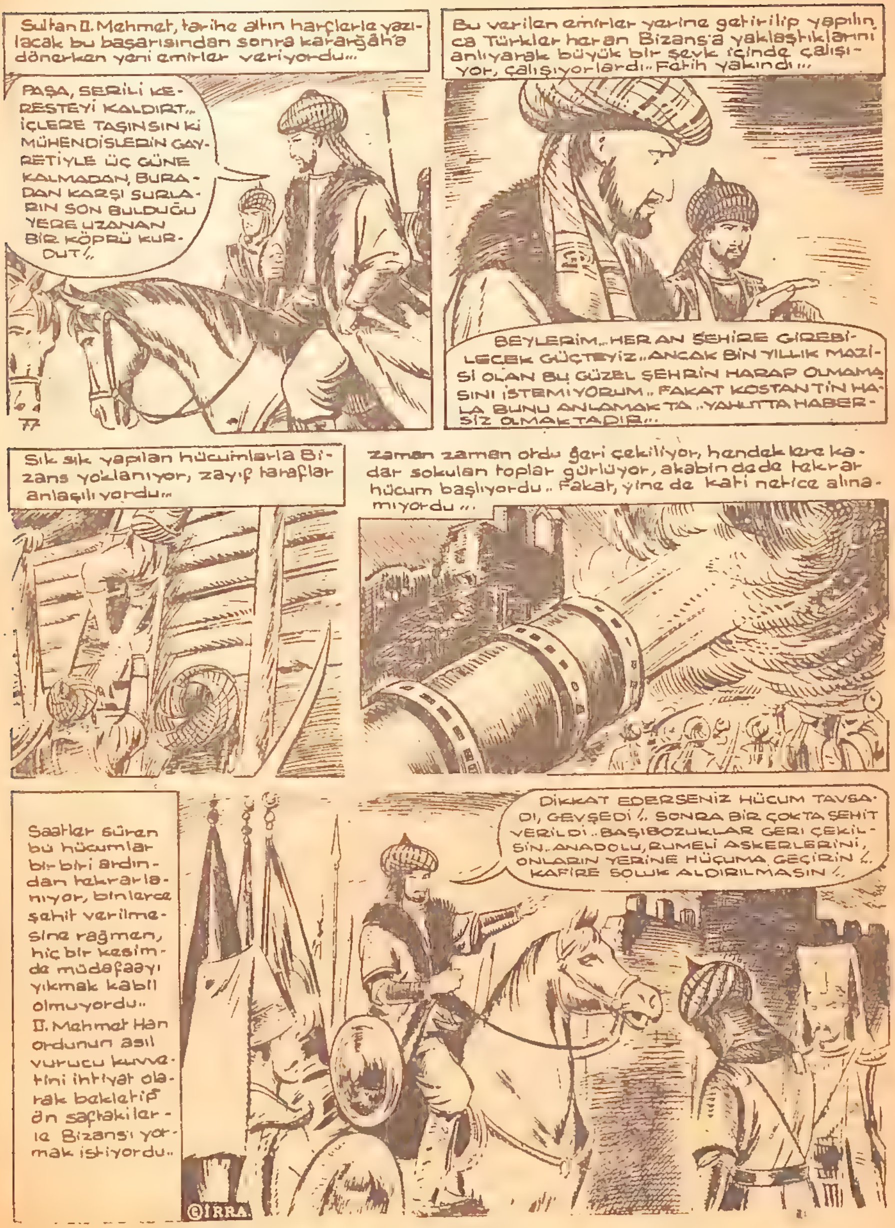
Sultan II. Mehmet, tarihe altın harflerle yazılacak bu başarısından sonra karargâh'a dönerken yeni emirler veriyordu...
PAŞA, SERİLİ KERESTEYİ KALDIRT... İÇLERE TAŞINSIN Kİ MÜHENDİSLERİN GAYRETİYLE ÜÇ GÜNE KALMADAN, BURADAN KARŞI SURLARIN SON BULDUĞU YERE UZANAN BİR KÖPRÜ KURDUT!..
Bu verilen emirler yerine getirilip yapılınca Türkler her an Bizans'a yaklaştıklarını anlıyarak büyük bir şevk içinde çalışıyor, çalışıyorlardı... Fatih yakındı...
BEYLERİM... HER AN ŞEHİRE GİREBİLECEK GÜÇTEYİZ... ANCAK BİN YILLIK MAZİSİ OLAN BU GÜZEL ŞEHRİN HARAP OLMAMASINI İSTEMİYORUM.. FAKAT KOSTANTİN HALA BUNU ANLAMAKTA.. YAHUTTA HABERSİZ OLMAKTADIR...
Sık sık yapılan hücumlarla Bizans yoklanıyor, zayıf taraflar anlaşılıyordu...
zaman zaman ordu geri çekiliyor, hendeklere kadar sokulan toplar gürlüyor, akabinde de tekrar hücum başlıyordu.. Fakat, yine de kati netice alınamıyordu...
Saatler süren bu hücumlar birbiri ardından tekrarlanıyor, binlerce şehit verilmesine rağmen, hiç bir kesimde müdafaayı yıkmak kabil olmuyordu.. II. Mehmet Han ordunun asıl vurucu kuvvetini ihtiyat olarak bekletip ön saftakilerle Bizansı yormak istiyordu..
DİKKAT EDERSENİZ HÜCUM TAVSADI, GEVŞEDİ!.. SONRA BİR ÇOKTA ŞEHİT VERİLDİ.. BAŞIBOZUKLAR GERİ ÇEKİLSİN.. ANADOLU, RUMELİ ASKERLERİNİ, ONLARIN YERİNE HÜCUMA GEÇİRİN!.. KAFİRE SOLUK ALDIRILMASIN!..
©IRRA

Mücadele, karasularında, kurulmuş olan köprünün, karada yürütülerek indirilen ince donanmanın yardımıyla haliç ve marmara sularında ara vermeden şiddetli devam ediyordu..
HAYDİ PAŞALAR, BENİMLE GELİN!.. SON YÜRÜYÜŞ VAKTİDİR! TEZ, HAZIRLIK YAPMAMIZ LÂZIMDIR!
78
Türk topçusunun hallaç pamuğu gibi dağıttığı surlar gedikler verirken.. Bu sırada genç padişah, askerlerini hitaplarıyla güçlendirmiş.. Sözlerine son verince de önlerine geçerek hücûma geçmişti...
..BENİM İMAN DOLU YİĞİTLERİM!. ARTIK, YOL AÇILMIŞ, KAFİRİN GÜCÜ TÜKENMİŞTİR!. KARŞINIZDAKİ YIKIK DUVARLAR SİZİN ŞAN, ŞEREFE VE SERVETE KAVUŞMANIZA MÂNİ OLMAKTADIR! YIKIN ARTIK ŞU DUVARLARI!..
ALLAH ADINA İLERİ GAZİLER! CENNETİN KAPILARI BİZE AÇILDI! HÜCÜMM...
Bir kaç dakika sonra padişahın sözleri tesirini göstermişti.. Ölüm korkusu bilmiyen yeniçeriler ilk hamlede surlara atılıyorlardı..
TÜRK MİLLETİNİN YÜCELİĞİNİ HALÂ ÖĞRENMEDİNİZ Mİ?
Palalar, kılınçlar, mızraklar, topuzlar, baltalar, yükselmekte olan güneşin ışığı altında parlıyarak, ya bir kolu, yada bir başı gövdesinden ayırıyor, feryatlar, ALLAH ALLAH avazelerini gök yüzüne yükseltiyordu.. Birinci, ikinci, üçüncü hucumlar birbirini kovalıyordu...
VURUN ALLAH İÇİN.. VURUN HAZRETİ MUHAMMET İÇİN VURUN.. VURUN TÜRKLÜK İÇİN VURUN!..
INGH! AHH!.. ÇABUK GERİ, SURLARIN İÇLERİNE DOĞRU ÇEKİLİN!
©İRRA

HÜCÜM İLERİ YİĞİTLER..GEDİK AÇILDI!
ÇABUK İMPARATORU KORUYUN
79
Bu sözleri bir şans eseri Ertuğrul bey duymuş yanındakilere sesleniyordu!
KOSTANTİNİN YANINA KADAR BENİ KORUYUP YOL AÇIN GAZİLER!..
Ertuğrul bey Allah'ın kendisine verdiği bu fırsatı kaçırmamak için bir yıldırım gibi kırılan şehit olanların üzerinden atlamaktan bile çekinmemiş hedefine ulaşmıştı.. Asıl gayesi onu canlı yakalamaktı...
HAKİKAT BAZEN ÇOK ACI OLUYOR DEĞİLMİ YÜCE İMPARATOR! PADİŞAHIMI DİNLESEYDİNİZ BUNLARA HİÇ LÜZUM YOKTU!..
KİM OLURSAN OL MERT BİR İNSANA BENZERSİN! FAKAT GİDEN GİTTİ BİR KERE! SENİ ÖLDÜRMEK ZORUNDAYIM!...
İki çelik kadar kuvvetli Ertuğrul bey ve Bizans imparatoru kıyasıya bir ölüm kalım mücadelesine girerler.. kılınçlar şakırdar durur..
ORASI HİÇ BELLİ OLMAZ KOSTANTİN ARTIK SONUN GELDİ!.. BU NASIL BEĞENDİN Mİ?
CANIN CEHENNEME GİDESİCE..AHH KOLUMM!..
ÇABUK YİĞİT ERTUĞRUL BEYİN VE DİĞER CENAHLARI YENİ KUVVETLERLE TAKVİYE EDİN! BÜTÜN OKÇULAR ATIŞI ARTIRSIN....
© İSMET RESİMLİ ROMAN AJANSI

Padişahın vaktinde vermiş olduğu emirler durumu Türkler lehine çevirmiş, hücümlar gittikçe sıklaşıyordu..
GÖREYİM SİZLERİ YİĞİTLERİM, ŞAHBAZLARIM SANCAĞI SURLARA DİKİN!
II.ci Mehmet'in tek arzusu burçlardan birinin üzerinde şanlı üç hilâlli sancağın dalgalanması ve bunu görebilmekti...
ÖYLE BİR DİKİN Kİ HEM BU DÜNYAYI HEMDE CENNETİ KAZANIN!.. İLERİ...
Bu emirler surlara atılan yiğitlere öyle bir güç vermişti ki, buna düşman bile şaşırmıştı.. Az sonra genç bir bahadır burçlara çıkmış üç hilâlli sancakı dalgalandırıyordu..
ALLAH ALLAH ALLAH...
ŞURAYA BAKIN BİRİ SURLARA ÇIKMAYI BAŞARDI!
ÇABUK ONU ORADAN ALAŞAĞI EDİN. SALLANMAYIN UYUŞUK KÖPEKLER OKLAYIN!.
© IKRA
HALÂ BU KADAR OK YEDİĞİ HALDE CANI ÇIKMADI!. İNDİRİN ONU..
YOKSA BİZANSI KAYBEDERİZ!.
Fakat kimin haddineydi Ulubatlı Hasan adındaki bu yiğit gaziyi! Dayanıyor, şahadet getiriyordu..
EŞHEDÜEN LAİLÂHE İLLALLÂH VE EŞHEDÜ ENNE MUHAMMEDEN ABDÜHÜ VE RESULÜHÜ.. INGH?
DAYAN ULUBATLI BİZ GELDİK DAYAN!.

Ulubatlı tarafın dan burca dikilen sancak şehit olan Hasan tarafından alınıp el değiştirmiş yanına gelen gazilere sırayla emanet edilmişti...
ALLAH ALLAH ALLAH..
BIRAKMAYIN YİĞİTLERİM!.. BU SANCAĞI SÖNDÜRMEYELİM GAZİLER DAYANIN!..
ÇABUK KAFİR OKÇULARINI SUSTURUN ÜÇ HİLÂLLİ SANCAĞIMIZI DESTEKLEYİN GAYRET YİĞİTLER
Surlara ilk defa dikilen sancak sık sık şehitler tarafından korunmuş birken iki, üç beşoluvermişti.. Çok kısa bir zamanda, bir baştan bir başa Bizans surları Türk sancaklarıyla donanmıştı.
Türk kılınçları altında kırıla, kırıla birbirlerini çiğneyerek şehre kaçıp, canlarını limandaki gemilere atan latinlerden başka aralarında Kostanti'nin de bulunduğu bütün Bizanslılar taş duvarlar arasında bir ceset yığını haline geldiler...
VURUN ARSLANLARIM! KOMAN YİĞİTLERİM! YÜRÜYÜN ŞAHBAZLARIM.. İLERİ

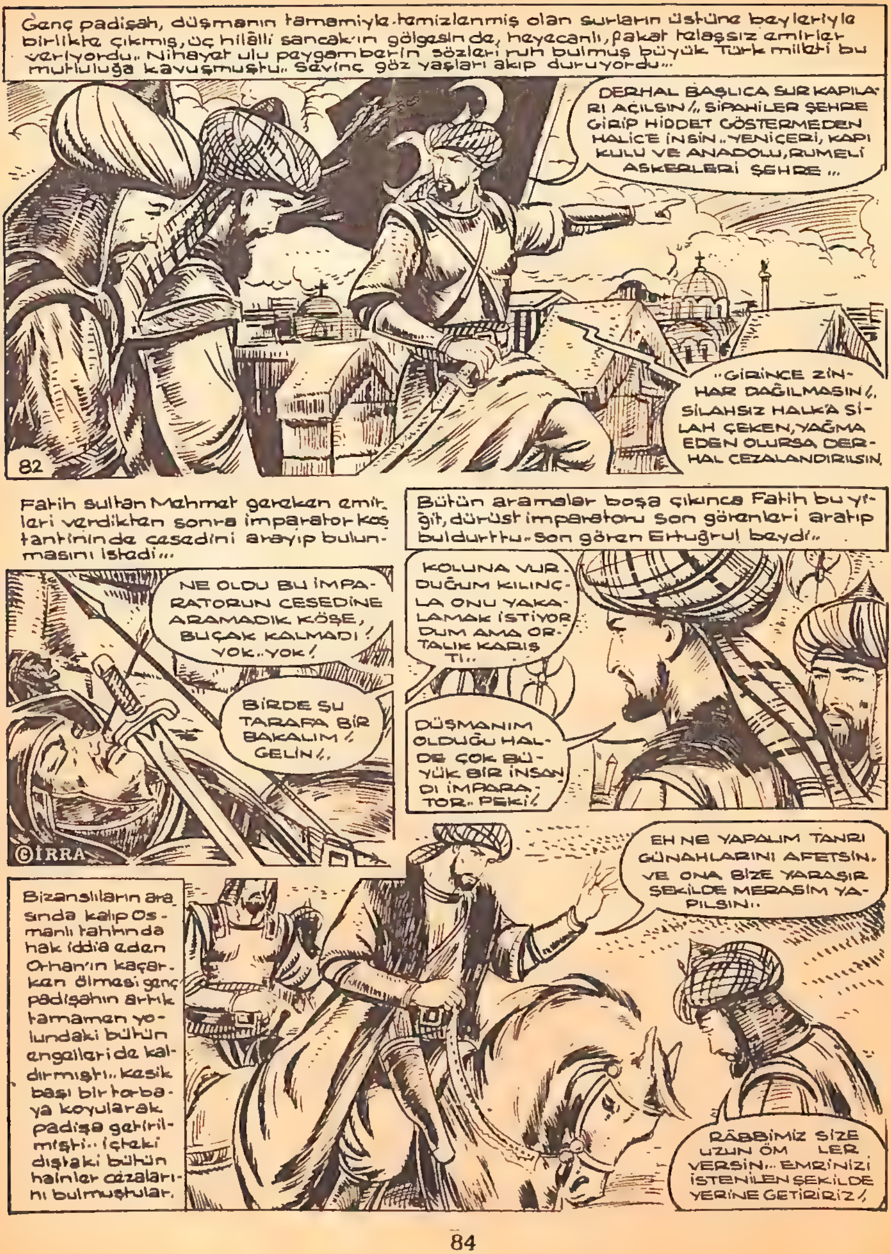
Genç padişah, düşmanın tamamiyle temizlenmiş olan surların üstüne beyleriyle birlikte çıkmış, üç hilâlli sancak'ın gölgesinde, heyecanlı, fakat telaşsız emirler veriyordu.. Nihayet ulu peygamberin sözleri ruh bulmuş büyük Türk milleti bu mutluluğa kavuşmuştu.. Sevinç göz yaşları akıp duruyordu...
DERHAL BAŞLICA SUR KAPILARI AÇILSIN!.. SİPAHİLER ŞEHRE GİRİP HİDDET GÖSTERMEDEN HALİC'E İNSİN.. YENİÇERİ, KAPI KULU VE ANADOLU, RUMELİ ASKERLERİ ŞEHRE...
..GİRİNCE ZİNHAR DAĞILMASIN!.. SİLAHSIZ HALKA SİLAH ÇEKEN, YAĞMA EDEN OLURSA DERHAL CEZALANDIRILSIN.
82
Fatih sultan Mehmet gereken emirleri verdikten sonra imparator kostantininde cesedini arayıp bulunmasını istedi...
NE OLDU BU İMPARATORUN CESEDİNE ARAMADIK KÖŞE, BUCAK KALMADI! YOK.. YOK!
BİRDE ŞU TARAFA BİR BAKALIM! GELİN!..
©İRRA
Bütün aramalar boşa çıkınca Fatih bu yiğit, dürüst imparatoru son görenleri aratıp buldurttu.. Son gören Ertuğrul beydi..
KOLUNA VURDUĞUM KILINÇLA ONU YAKALAMAK İSTİYORDUM AMA ORTALIK KARIŞTI..
DÜŞMANIM OLDUĞU HALDE ÇOK BÜYÜK BİR İNSANDI İMPARATOR.. PEKİ!
EH NE YAPALIM TANRI GÜNAHLARINI AFETSİN. VE ONA BİZE YARAŞIR ŞEKİLDE MERASİM YAPILSIN..
Bizanslıların arasında kalıp Osmanlı tahtında hak iddia eden Orhan'ın kaçarken ölmesi genç padişahın artık tamamen yolundaki bütün engelleri de kaldırmıştı.. Kesik başı bir torbaya koyularak padişa getirilmişti.. İçteki dıştaki bütün hainler cezalarını bulmuşlardı.
RÂBBİMİZ SİZE UZUN ÖM LER VERSİN.. EMRİNİZİ İSTENİLEN ŞEKİLDE YERİNE GETİRİRİZ!

Bizans'ın yirmi üç yaşındaki FATİH'i, arkasında vezirleri, paşaları, beyleri olduğu halde, muhteşem kıyafetleri, pırıl pırıl silâhlarıyla göz kamaştıran yeniçerilerinin arasında, Topkapıyı geride bırakmış, şehrin başlıca sokaklarından geçerek, Ayasofya önünde atını durdurmuştu...
83
İŞTE HAŞMETLİ DOKUZ YÜZ YILLIK İNSANLIĞIN HEDİYESİ AYASOFYA... NİHAYET HAKİKİ SAHİBİNİ BULDUN!
HAKANIM HALK KİLİSEYİ TERK ETMİYOR!
...ETMESİNLER, SONRA ONLARI FAZLA ÜRKÜTMEYİN.. ŞU ANDAN İTİBAREN ONLARDA BENİM KULLARIMDIR!..
Atından inen Fatih Sultan Mehmet secdeye kapanmış, bir kere daha ALLAH'a şükretmiş, yerden aldığı toprağı sarığına serperek büyük bir huşu içinde Ayasofya'ya girmişti....
©IRRA

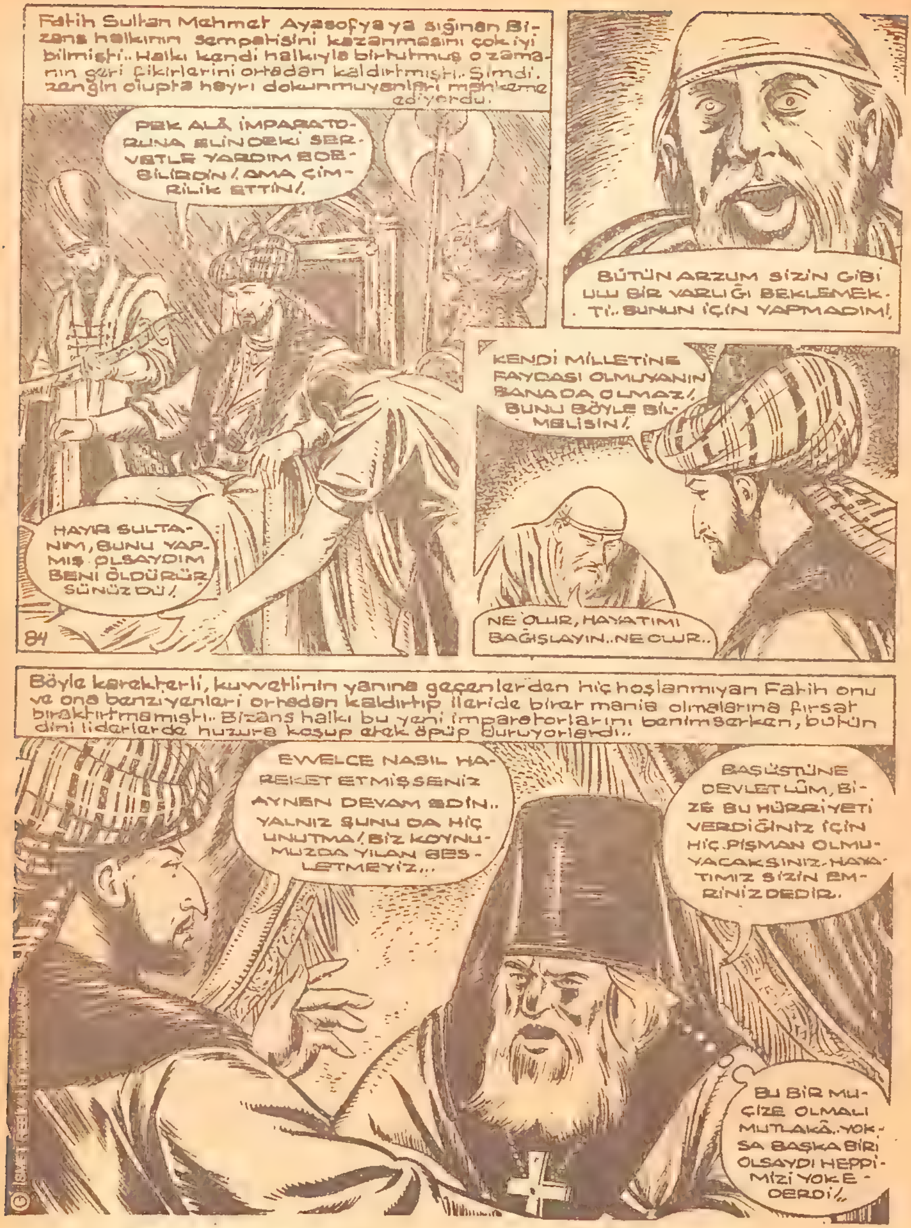

Fatih Sultan Mehmet Ayasofya'ya sığınan Bizans halkının sempatisini kazanmasını çok iyi bilmişti.. Halkı kendi halkıyla bir tutmuş o zamanın geri fikirlerini ortadan kaldırtmıştı.. Şimdi, zengin olup da hayrı dokunmuyanları mahkeme ediyordu.
PEK ALÂ İMPARATORUNA ELİNDEKİ SERVETLE YARDIM EDEBİLİRDİN! AMA ÇİMRİLİK ETTİN!
HAYIR SULTANIM, BUNU YAPMIŞ OLSAYDIM BENİ ÖLDÜRÜRSÜNÜZ DÜ!
84
BÜTÜN ARZUM SİZİN GİBİ ULU BİR VARLIĞI BEKLEMEKTİ.. BUNUN İÇİN YAPMADIM!
KENDİ MİLLETİNE FAYDASI OLMUYANIN BANA DA OLMAZ! BUNU BÖYLE BİLMELİSİN!
NE OLUR, HAYATIMI BAĞIŞLAYIN.. NE OLUR..
Böyle karakterli, kuvvetlinin yanına geçenlerden hiç hoşlanmıyan Fatih onu ve ona benziyenleri ortadan kaldırtıp ileride birer mania olmalarına fırsat bıraktırmamıştı.. Bizans halkı bu yeni imparatorlarını benimserken, bütün dini liderlerde huzura koşup etek öpüp duruyorlardı..
EVVELCE NASIL HAREKET ETMİŞSENİZ AYNEN DEVAM EDİN.. YALNIZ ŞUNU DA HİÇ UNUTMA! BİZ KOYNUMUZDA YILAN BESLETMEYİZ...
BAŞÜSTÜNE DEVLETLÛM, BİZE BU HÜRRİYETİ VERDİĞİNİZ İÇİN HİÇ PİŞMAN OLMUYACAKSINIZ. HAYATIMIZ SİZİN EMRİNİZDEDİR.
BU BİR MUCİZE OLMALI MUTLAKÂ.. YOKSA BAŞKA BİRİ OLSAYDI HEPPİMİZİ YOK EDERDİ!

Fatih Sultan Mehmet fetihten sonra bütün hainleri ortadan kaldırtmış büyük kaybın sebebi olan Çandarlıyıda öldürtmüştü
DEVLETLÛM HOCA RAHATSIZLANMIŞ. NE YAPALIM!
YAPILACAK HİÇ BİR ŞEY YOK! ZATEN ÇOKTA İHTİYARLADI..
85
AL ŞUNU ONA GÖTÜR, KISA ZAMANDA İYİLEŞMESİNİ İSTEDİĞİMİ SÖYLE!
YOK EĞER YİNE DE GELEMİYECEK BİR HALDEYSE O VAKİT HOCAM AKSEMSETTİNİ BURAYA ALIP GETİRİN! ONUNLA MUTLAKA GÖRÜŞMELİYİM!
© İSMET RESİMLİ ROMAN KLAS...
Yeniçeri ağası genç padişahın emrini yerine getirmek için baş keşip huzurdan çıkarken başkaları içeri giriyordu!
BİZİ İSTERMİŞSİNİZ HAKANIM! ZAGONOS PAŞADA YOLDADIR.. NEREDEYSE GELİRLER..
PEKALÂ BEYLERİM, SÖZLERİMLE SAKIN ALINAYIM DEMEYİN...
Padişah fetih sonrası olan bütün hataları gördüğünü, artık sabredemiyeceğini anladığı için işlere müdahale etmek istediğini beylerine çok sert bir dille bildirmişti.. Yeni tabâsına iyi muamele yapılmasını istiyordu..
HAKANIM, DEVLETLÛM.. BÜTÜN EMİRLERİNİZ YAPILDI.. ERTUĞRUL KULÛNUZ FERMAN BEKLER.
BAK ŞAHBAZIM, BÜTÜN İŞLERDE HER VAKİT BANA YARDIMINI ESİRGEMEDİN.. BUNDAN SONRADA YİNE YANIMDA BULUNMALISIN!

İstanbul fethedildikten sonra kolları iyice sıvıyan genç padişah hummalı bir çalışmaya girer.. Hiç bir kimseyi zorlamaz bizanslı halkı korur.. Hataları tam bir adaletle düzeltir.. Bu ileri anlayış halkın üzerinde büyük bir etki yaparak kendisine daha çok bağlanmalarını sağlar...
©IRRA
86
Günler geçtikçe hiç bir günâhı olmuyan halkın yaraları sarılır.. Onlara yeniden gerçek bir insan gibi yaşama hakkı verilir..
KANUNLARIMIZ HÂK KANUNUDUR.. TABİİ Kİ BİRİ SAYGISIZ OLURSA KENDİNİ YOK EDER..
HALÂ OLANLARA İNANAMIYORUM!.. BU BİR MUCİZE!.
EVET HEMDE GERÇEK BİR MUCİZE.. ARTIK BİZDE SULTANIN KULUYUZ!.
Yüzyıllardır kaldıkları esaret zincirlerinin kırılmış olduğuna bizanslılar inanamıyorlardı..
GÖRDÜĞÜNÜZ GİBİ DAHA ÖNCE DEDİĞİM ÇIKTI. BU İNCE RUHLU HAKÂNI BİZE TANRI GÖNDERDİ İNANIN..
BİZİM HİÇ BİR İNANIŞIMIZA BİLE KARIŞMAMASI ÇOK BÜYÜKLÜKTÜR...
Küçük bütün düşlerinin çıkmasına çok memnundur...
AH! TEYZECİM SENDE SAĞ OLSAYDIN NE KADAR MUTLU OLURDUK..

Fetih olalı günler geçmişti. Artık İstanbul Türklerindi. Fatih, yıllar yılı özlediği Ayasofyayı görmüş, Kayser sarayından Marmarayı seyretmiş, ölümü bile hiçe saydığı ezan seslerini İstanbulda duymuştu.. Şimdi eski mazisi olan bu ülke Türkleştirilecek ve Müslüman edilecekti...
87
EY ŞEHİT DÜŞEN RESULÜN ALEMDARI HAZRETİ HALİD SENİ UNUTAMAM... NEREDESİN?
BİZ TÜRKLER ONA OLAN MUHABBETİMİZİ ÇOK İYİ BİLİYORUZ. BİRDE O MUBAREK KABRİNİ BULABİLSEK! AH.. AH!.
PADİŞAHIM, HAKANIM!.. BURADA BİRİLERİ VAR, BAKIN!..
EYVAH! BU YENİ İMPARATORUMUZ.. MAHVOLDUK!.
ÇABUK AYAĞA KALKALIM ÇABUK!
Atlıların kendilerine doğru yaklaştığını görenler paniğe kapılırlar.. Fatih onlara burada ne işleri olduğunu sorar...
YA DEMEK YILLARDIR BURAYA GELİP ZİYARET, DUA EDERSİNİZ! YATAN KİMDİR?
BİLMİYORUZ SULTANIM. YALNIZ BAZI GECELER BURASI NURLANIR!
BİLMEDİĞİNİZ, TANIMADIĞINIZ BİRİNE BÖYLE İSTAVROZ ÇIKARTMANIZ SAÇMALIK DEĞİLMİ? HAKSIZMI SÖYLERİM..
HAKLISINIZ SULTANIM. YALNIZ BİLDİĞİMİZ YATANIN BİR AZİZ KUL OLDUĞUDUR!.

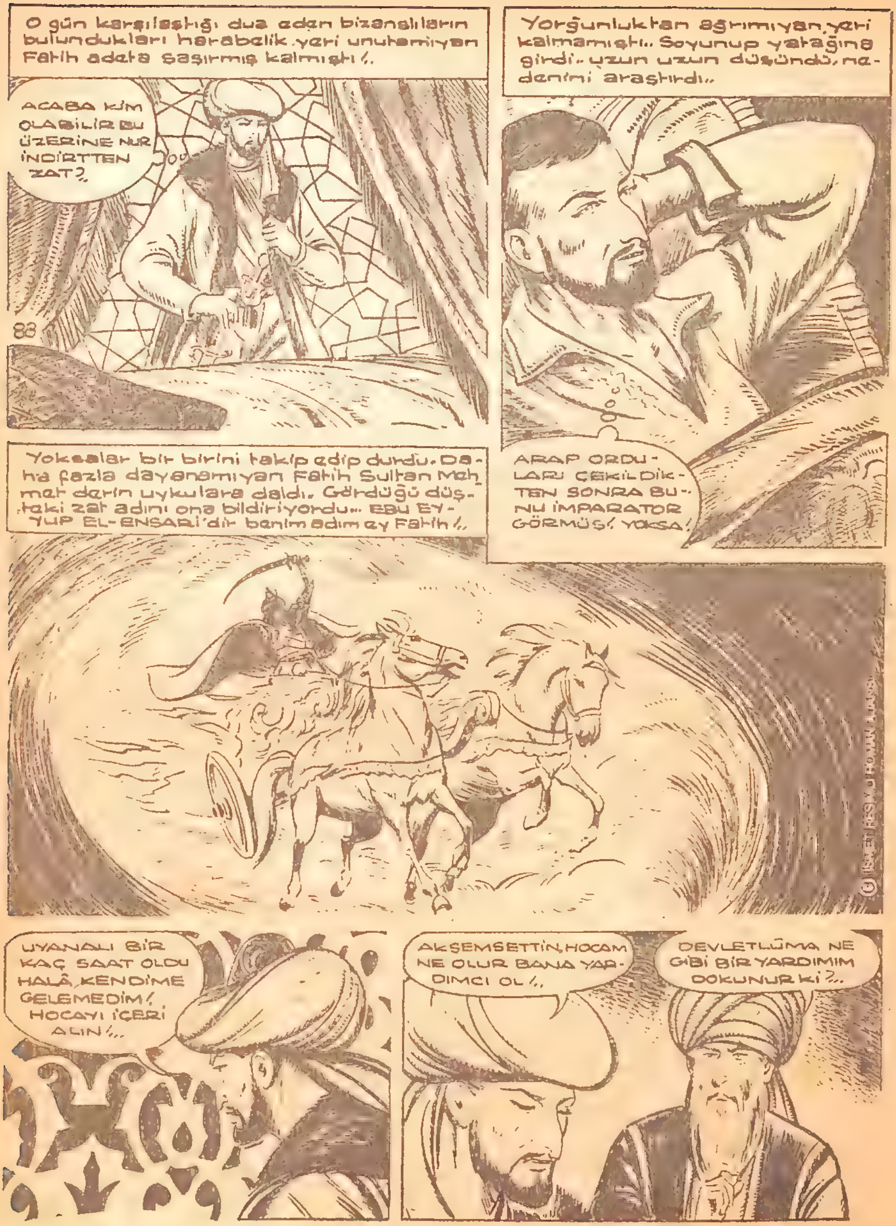
O gün karşılaştığı dua eden bizanslıların bulundukları harabelik yeri unutamıyan Fatih adeta şaşırmış kalmıştı /.
ACABA KİM OLABİLİR BU ÜZERİNE NUR İNDİRTTEN ZAT?
Yorğunluktan ağrımıyan yeri kalmamıştı.. Soyunup yatağına girdi.. uzun uzun düşündü, nedenini araştırdı..
ARAP ORDULARI ÇEKİLDİKTEN SONRA BUNU İMPARATOR GÖRMÜŞ! YOKSA!
Yokealar bir birini takip edip durdu. Daha fazla dayanamıyan Fatih Sultan Mehmet derin uykulara daldı. Gördüğü düşteki zat adını ona bildiriyordu... EBU EYYUP EL-ENSARİ'dir benim adım ey Fatih /.
UYANALI BİR KAÇ SAAT OLDU HALÂ, KENDİME GELEMEDİM! HOCAYI İÇERİ ALIN /..
AKŞEMSETTİN, HOCAM NE OLUR BANA YARDIMCI OL /.
DEVLETLÜMA NE GİBİ BİR YARDIMIM DOKUNUR ki?..

Fethin muaffakiyetle, hayırla neticelenmesi üzerine Fatih Sultan Mehmedin içine büyük bir ateş düştü! Bu ateş yedi yüz seksen dört yıl evvel İstanbul surları önünde şehit düşen Resulün Alemdarı Hazreti Ebu Eyyup el-Ensari'ydi... Genç padişah yemiyor içmiyor, hep bu kutlu hazreti düşünüyordu.. Gece gördüğü düşü, rica ederek çağırttığı Akşemseddin Hocaya anlatıyordu..
HAYIRDIR İNŞALLAH AK HOCAM GÖRDÜĞÜM DÜN GECEKİ DÜŞ BUYDU!.. BUNUNLA BİZDEN BİR ŞEY İSTENMEKTEDİR...
SANIRIM HÜNKÂRIM! LÂKİN FETİH BÂBINDA SİZİN İŞİNİZ HENÜZ BİTMEDİ. BİTMEDİ NE KELİME?. DAHA YENİ BAŞLIYOR. BUNUN İÇİN HAZRETİ DÜŞTE GÖRDÜNÜZ!..
NE BÜYÜK BİR MUTLULUKTUR BU BİR BİLEBİLSENİZ!..
89
Akşemseddin Hoca, asıl büyük cihat olduğuna inandığı bu manevî cihada nereden başlıyacağını da çok iyi biliyor, Fatihi uyarıyordu....
İYİ YA SULTANIM NİÇİN BÖYLE ÜZÜLÜRSÜNÜZ!
NASIL ÜZÜLMİYEYİM ELİM, KOLUM BAĞLI BİR DURUMDAYIM...
©İRRA
Gerçekten de genç Fatih, çok mutluydu.. Fakat asırlar önce olanları nereden bilebilirdi.. Bunun için korkuyordu...
.. BAK HOCAM, BU MUTLU RÜYAYI GÖRMEYİ TÂ DÜNYAYA GELDİĞİM GÜNDEN BERİ RABBİMDEN CANI GÖNÜLDEN TALEP EDİP SABIRLA BEKLEDİM!..
... BEN KİM OLABİLİYORUM Kİ BU MÜJDEYİ ALIYORUM...
BU KADAR ALÇAK GÖNÜLLÜ OLMAYIN, İSTANBUL'UN TEK FETHEDENSİNİZ...

Ak şeyh, o unutulmuyan Hz. Halidin Fatih gibi bir imânı tam bir mümüne kendisini göstermesine şaşmamış, bilâkis çok memnun olmuştu!..
BEYLERİM, BUNDAN SONRAKİ GAYRETİMİZ Hz. EBU EYYUBUN MAKAMINI BULUP, TÜRK İSTANBULU İNŞAYA ORADAN BAŞLAMAKTIR...
HOCAM BİR AN EVVEL OK MEYDANINDAKİ ÇADIRA VÂSIL OLUP MOLLA HOCAYA GELECEĞİMİ BİLDİR!..
90
BİZİM DE ARZUMUZ BUDUR ULU HAKANIM!
ÖYLEYSE VAKİT GEÇİRMEDEN HAREKETE GEÇİP OK MEYDANINDAKİ MOLLA HOCAYA ULAŞALIM..
GERÇEK MAKÂMINI ANCAK O BİLEBİLİR.. HAYDİ!..
Yüzlerce atlının en önünde giden Fatih, bunun için el uzatıp baş vuracağı ve yardım talep edebileceği makamın neresi olduğunu şimdi çok daha iyi biliyordu.. Bir kaç saat sonra Molla Gürani Hocasının yattığı Ok Meydanındaki çadırı önündeydi...
YA.. DEMEK HAZRET ÇOK HASTADIRLAR! BURAYA GELİŞİMİZDEKİ HİKMETİ ANLIYABİLİYORMUSUNUZ!
©LIRRA

Fatih Sultan Mehmet gördüğü düş üzerine Hocası Akşemsettini çağırtmış fakat bir tabir, sonuç imkânı bulamamıştı.. Vakit geçirmeden atını hazırlatıp süratle Ok Meydanına gelmiş, o vakitte büyük Alimin, Hocası Molla Gürani çok hasta olduğunu Ak şeyh'le genç padişaha bildirmişti...
MADEM HOCAM BU KADAR RAHATSIZDI DA BUNU BANA NEDEN SÖZ ETMEDİNİZ!
91
Etrafta Fatih'in gürlüyen sesine cevap verebilecek hiç bir kimse yoktu. Akşemsettin Hoca padişahtan özür diledi!.
HAKANIM İŞLERİNİZİN ÇOK OLDUĞU İÇİN SİZE SÖYLİYEMEDİM.
YOK ÖYLE BİR ŞEY.. İKİ ELİM KANDA BİLE OLSA GELİRDİM!.
YETER Kİ BİR HABER ULAŞMIŞ OLSUN ŞU KIZGIN TALEBİNİZE AK ŞEYH HOCAM...
HAYDİ HAZRETİN YANINA GİRELİM HOCAM..
NE VAKİT BURAYA GELSEM SANKİ DÜNYAYI DEĞİŞTİRİR GİBİYİM!.
GEL! BENİM BİRİCİK GÜNEŞİM, ŞAHPAZIM.. SENİN DERDİNE ÇARE BİZİM FAKİRİN VAZİFESİDİR!.

Fatih Sultan Mehmet, yanında hocalarından Ak Şemssettin olduğu halde birlikte rahatsızlanan, yaşlılıktan gözleri görmüyen büyük hocası Molla Gürani'nin yanına girmişti!..
92
ESTAFURULLAH HOCAM ASIL FAKİR SİZ DEĞİL, BENDENİZDİR.. BELKİ BANA KIRILACAKSINIZ AMA BEN SİZE ÇOK DARILDIM...
EĞER ŞU SON GÜNLERİMDE BİR HATAM VARSA BİLMEYİ ÇOK İSTERDİM OĞUL!
HATANIZ YOK, FAKAT SİZ NİYE BİZDEN UZAKLAŞIR, HATTA HASTALIĞINIZI SAKLARSINIZ!..
Doğru söze ne denirdi! Gerçekten de bütün yakınları onu adeta göremez olmuşlardı.. Sesini çıkarmadı..
EĞER BİR MAHSURU YOKSA DİLEĞİMDE BUDUR!..
DEMEK RESÛLÜMÜZÜN ÂLEMDARI Hz. HALİDİ GÖRDÜN DÜŞÜNDE! ŞİMDİ DE MEKÂMINI BULMAMI İSTERSİN!
Fatihin bu nurlu yüzlü hocası duyduklarına çok sevinmişti.. Şimdi onun neden İstanbul'un fatihi olduğunu anlamıştı.. yerinden kalktı.. Fatih yardım etmek istedi ama buna mâni oldu!
BU İŞ BİZİM HADDİMİZ DEĞİL AMA ULU ALLAH KISMET ETMİŞSE GAYRET EDERİZ!..
NE OLUR HOCAM YARDIM ETMEME MANİ OLMAYIN! ŞEY NASIL SÖYLESEM Kİ?..
SEN, SÖYLE DURDA TEFEKKÜRE DALAYIM!

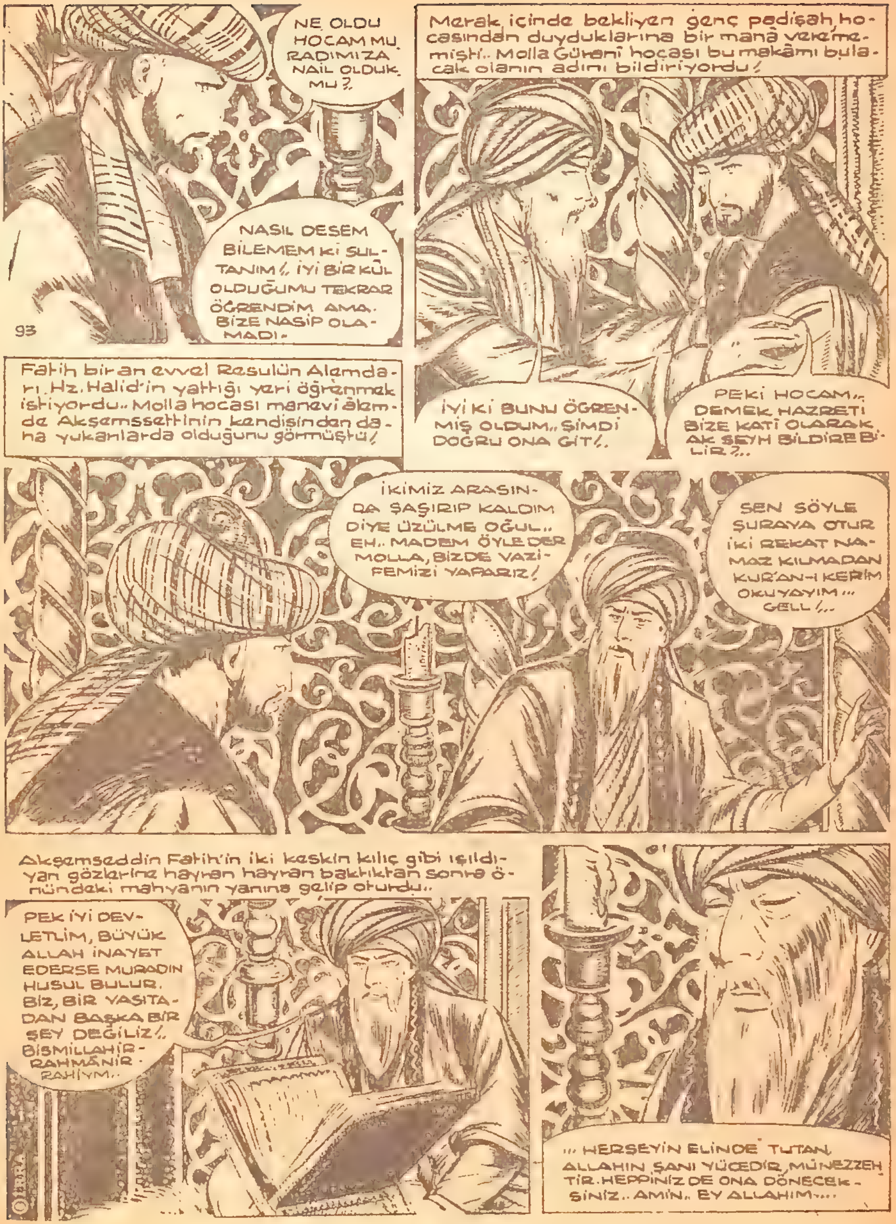
NE OLDU HOCAM MURADIMIZA NAİL OLDUK MU?.
NASIL DESEM BİLEMEM Kİ SULTANIM!, İYİ BİR KUL OLDUĞUMU TEKRAR ÖĞRENDİM AMA. BİZE NASİP OLAMADI.
93
Merak içinde bekliyen genç padişah, hocasından duyduklarına bir mana verememişti.. Molla Gürani hocası bu makamı bulacak olanın adını bildiriyordu!
Fatih bir an evvel Resulün Alemdarı Hz. Halid'in yattığı yeri öğrenmek istiyordu.. Molla hocası manevi âlemde Akşemssettinin kendisinden daha yukarılarda olduğunu görmüştü!
İYİ Kİ BUNU ÖĞRENMİŞ OLDUM.. ŞİMDİ DOĞRU ONA GİT!.
PEKİ HOCAM.. DEMEK HAZRETİ BİZE KATİ OLARAK AK ŞEYH BİLDİREBİLİR?..
İKİMİZ ARASINDA ŞAŞIRIP KALDIM DİYE ÜZÜLME OĞUL.. EH.. MADEM ÖYLE DER MOLLA, BİZDE VAZİFEMİZİ YAPARIZ!
SEN SÖYLE ŞURAYA OTUR İKİ REKAT NAMAZ KILMADAN KUR'AN-I KERİM OKUYAYIM... GEL!...
Akşemseddin Fatih'in iki keskin kılıç gibi ışıldıyan gözlerine hayran hayran baktıktan sonra önündeki mahyanın yanına gelip oturdu..
PEK İYİ DEVLETLİM, BÜYÜK ALLAH İNAYET EDERSE MURADIN HUSUL BULUR. BİZ, BİR VASITADAN BAŞKA BİR ŞEY DEĞİLİZ!. BİSMİLLAHİRRAHMANİRRAHİYM..
... HERŞEYİN ELİNDE TUTAN, ALLAHIN ŞANI YÜCEDİR, MÜNEZZEHTİR. HEPPİNİZ DE ONA DÖNECEKSİNİZ.. AMİN.. EY ALLAHIM....

Akşemseddin Şeyh, iki rekat namazı kıldıktan sonra dua okuyarak tefekküre daldı.. Az sonra o hafif gören gözlerinin etrafında garip şeyler oldu.. Ak şeyh gene yalnız kalmış, gene gayp haznesinin âlem gözüne kapalı kapısını tekrar tekrar aralamış, huşu içinde sesleniyordu...
YA HAZÂ KABR-İ EBU EYYUB EL-ENSÂRİ...
EYYUB EL-ENSÂRİİİİ
Hocasının karşısında yere çömelen genç Fatihte onun nurlu yüzüne bakarak ağlıyor, ağlıyordu! Sanki ruhu teninden çekilmiş Şeyhine bakıyordu...
..YA HAZRET, ADETA BERABERDİR ORADA Hz. HALİDLE...
ŞIŞTT! SUSUN, YAHUTTA USULCA DIŞARI ÇIKIN DERVİŞLER! OHH ALLAHIM....
Ak Şeyh, vakti gelince, aşikâr bir cezbe içinde hazretin metfun bulunduğu makâmını nerede olduğunu artık katiyetle biliyor, secdeye kapanıyordu..
BİZE BURADA, ALEMDARI RESUL EBU EYYUP EL-ENSARİNİN MÜBAREK MAKAMI BİLDİRİLMİŞTİR..
HOCAM, AK ŞEY'İM KENDİNE GELİYOR PADİŞAHIM! BAKIN...
©İRRA

Fatih Ak Şeyhin kolay kolay kendine gelemediğini bu dünya gözüyle bir kere daha görünce titremeye başlamıştı..
HOCAM, AK ŞEYH'İM BEN FATİHİM !...
95
EVET BİLİYORUM, MÜJDE DEVLETLÜMA ! ALEMDAR-I RESUL'UN MÜBAREK MAKAMI MALÛMUMUZDUR..
NİHAYET, BU GÜZEL HAKİKAT GÜN IŞIĞINA DA ÇIKTI.. OHH !..
YARIN SABAH BİRLİKTE ATLANIRIZ.. O MÜBAREK YERİ BİLİRSİNİZ !
AMA PİRİM.. SİZ NASIL ATA BİNEBİLİRSİNİZ-Kİ.. PEKİ...
Fatihi dinliyen kimdi ! Ertesi gün, güneş doğarken ilkin ata binen yine AkŞeyhti. Bütün devlet ricali bu ulu hocanın gitme emrini bekliyordu..
EH ARTIK USUL, USUL YOLA KOYULMAK GEREKTİR DEVLETLÜM.. ZİRÂ YOLUMUZ BİRAZ UZAKTADIR..
DERHAL EMREDERSİNİZ ŞEYHİM..
©İRRA
ve Akşemseddin Şeyh'in dediği gibi harekete geçildi.. Hünkâr ve Mürşit Haliç nihayetindeki bir koruluğa doğru büyük bir kalabalıkla yola çıktı...

Bir kaç saat sonra Haliç'in nihayetindeki koruluğa ulaşıldı.. koruluk, koruluk oldu olalı böyle bir insan seliyle dolup taşmamıştı.. kimler yoktu ki? Beyler, erenler, dervişler, çeriler, sipahiler, hocalar, rahipler, hahamlar ve binleri geçen halk gurupları şimdi hep oradaydılar..
HOCAM NEDEN DURDUĞUMUZU ÖĞRENEBİLİRMİYİZ? YOKSA YORULDUNUZ MU BU YOLDAN?.
YOK YOK!.. DEVLETLÜM BİZE BU DÜNYADA YORULMAK YOKTUR...
96
Ak Şeyh, böyle derin bir vecd içinde, bir noktaya gelince atını durdurmuş oradakileri büyük bir meraka itmişti.. Etrafta ses bile yoktu...
ARADIĞINIZ NERESİDİR AH BİR SÖYLESENİZ.. BELKİ BİR YARDIMIM OLUR..
BURALARDA BÜYÜK BİR ÇINAR OLACAK, BENİ ONUN YANINA GÖTÜR DEVLETLÜM!
©IRRA
ALLAH ALLAH! BU BİZANSLILARIN HAÇ ÇIKARDIKLARI O YER DEĞİL Mİ? YOKSA..YOKSA?
İŞTE BURASI HOCAM..SİZE YARDIM EDEYİM..VERİN ELİNİZİ...
Fatih atından inmiş hocasını indirmek için bekliyordu.. Birden...
EVET BULDUM ONU! ÇABUK OLUN HEYECANLANDIM ÇOK...

ALEMDAR-I RESUL-ALLAH EBU EYYUB EL-ENSÂRÎ HAZRETLERİNİN RAVZAT-I MU. AREKELERİNİN SOL MEVKİDE OLDUĞU İDDİA OLUNUR..
BURADA TOPLANANLARDA BU MÜJDENİN KATIYETİNİ BEKLER AK ŞEYH'İM !.
97
Fatih Sultan Mehmet bir taraftan hocası Ak Şeyhi atından hiç bir kimseye bakmadan yere indiriyor, bir yandanda konuşup duruyordu...
İNŞALLAH HOCAM UZATIN ELİNİZİ TUTUP YERE İNDİRİ VEREYİM SİZİ...
ALLAH-U ÂLEM DOĞRU DUR, YETER Kİ İNSANLIK SABRETSİN...
Ak Şeyh'in ayakları yere değdikten sonra Fatih evvelce burada yattığı bilinen bir azizin, yahut bir Evliyanın bulunduğunu kendilerine bildirmiş.. Yüksek sesle Akşeyh'ten ricada bulunuyordu..
HOCAMIZ, EFENDİMİZ, AK ŞEYH HAZRETLERİNDEN DİLERİZ Kİ; TEFEKKÜRE DALALAR... OL MAHALLİ VACİB-ÜL VÜCÛB HAZRETLERİNİN TEVFİKATI SAMADANİYELERİNDEN İSTİMDADEN KEŞFEDELER.
TEVFİK ALLAHTANDIR İNŞALLAH. GAYIB ÂLEMİNİN KAPISI ŞUHUDA AÇILIR..
©İRRA
Herkes susmuş şimdi Ak Şeyh'in sözlerini dinliyordu...
BİZDE NİAM-I İLÂHİYE MAZHAR OLURUZ... HELE BİRAZ DAHA BEKLİYEBİLESİNİZ !

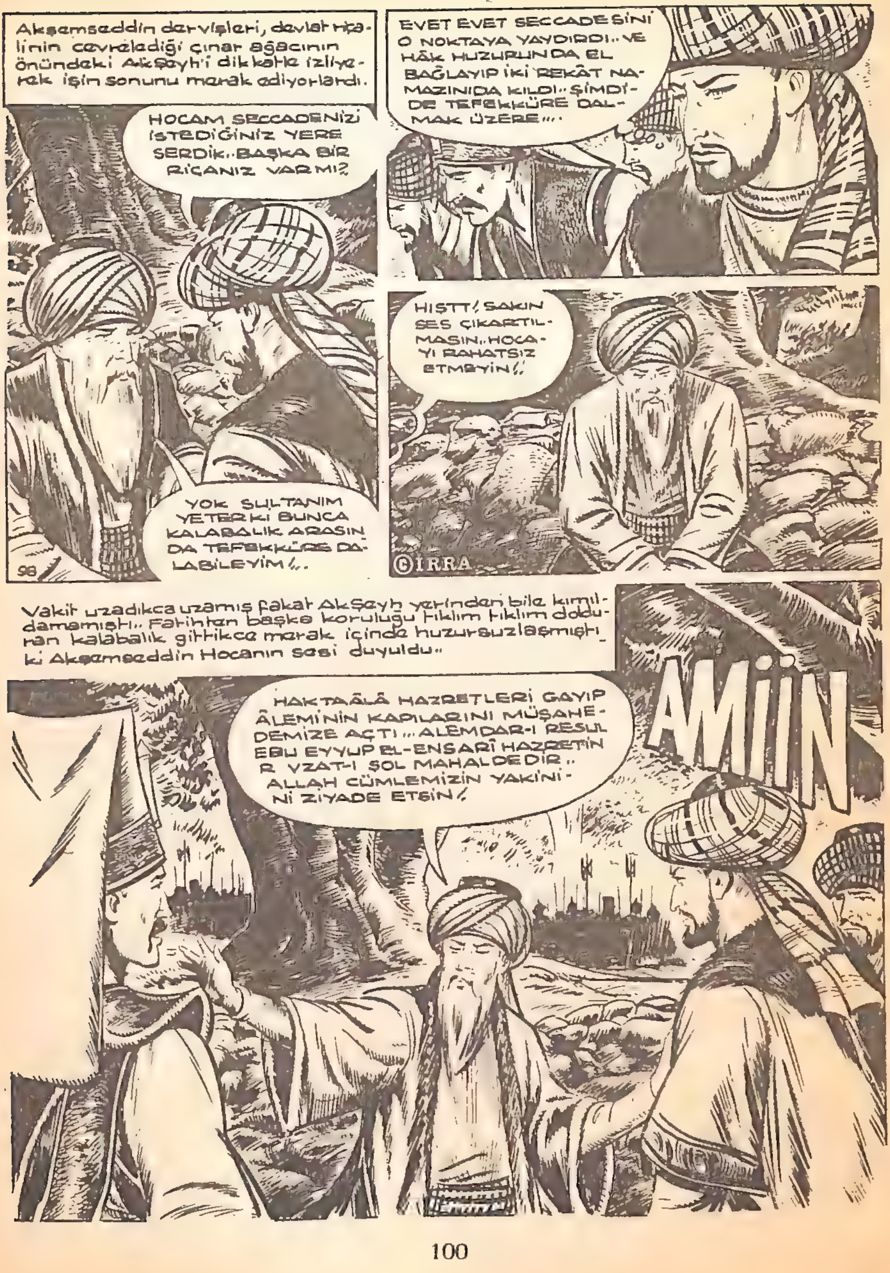
Akşemseddin dervişleri, devlet rica-
linin çevrelediği çınar ağacının
önündeki AkŞeyh'i dikkatle izliye-
rek işin sonunu merak ediyorlardı.
HOCAM SECCADENİZİ İSTEDİĞİNİZ YERE SERDİK.. BAŞKA BİR RİCANIZ VARMI?
YOK SULTANIM YETER Kİ BUNCA KALABALIK ARASINDA TEFEKKÜRE DALABİLEYİM!..
98
EVET EVET SECCADESİNİ O NOKTAYA YAYDIRDI.. VE HÂK HUZURUNDA EL BAĞLAYIP İKİ REKÂT NAMAZINI DA KILDI.. ŞİMDİ DE TEFEKKÜRE DALMAK ÜZERE!!!
HIŞTT! SAKIN SES ÇIKARTILMASIN.. HOCAYI RAHATSIZ ETMEYİN!.
©IRRA
Vakit uzadıkca uzamış fakat AkŞeyh yerinden bile kımıl-
damamıştı.. Fatihten başka koruluğu tıklım tıklım dolduran kalabalık gittikce merak içinde huzursuzlaşmıştı_
ki Akşemseddin Hocanın sesi duyuldu..
HAKTAÂLÂ HAZRETLERİ GAYIP ÂLEMİNİN KAPILARINI MÜŞAHEDEMİZE AÇTI... ALEMDAR-I RESUL EBU EYYUP EL-ENSARÎ HAZRETİN R VZAT-I ŞOL MAHALDEDİR.. ALLAH CÜMLEMİZİN YAKİNİNİ ZİYADE ETSİN!
AMİİN

Ak Şeyh'in gösterdiği yerin unutulabileceğini anlıyan veziri Fatih Sultan Mehmedin kulağına usulca fısıldadı..
SULTANIM, HOCAMIZ AK ŞEYH EFENDİMİZ HADDİ SİNDEDİR.. SEHVEN HATÂ SADIR OLABİLİR... İYİCE EMİN OLMAMIZ GEREKTİR.
99
DOĞRU DERSİN LALA! MADEM BUNDA ISRAR EDERSİNİZ BANA TÖMBEKİ KUTUNUZU VERİN...
AK ŞEYH HOCAMIZIN HABERİ OLMADAN, KENDİLERİ GÖRMEDEN ŞURACIĞA KUTUYU USULCA GÖMELİM...
İYİ DÜŞÜNÜRSÜNÜZ HAKANIM! BUYRUN TÖMBEKİ KUTUMU!...
Kalabalığın dağılmasını yanıbaşında duran beylerine emrettikten sonra oraya, Ak Şeyh'in yanına çöktü
Hocasının görmesine fırsat bırakmadan elinde saklı tuttuğu vezirinin tömbeki kutusunu seccadenin yanından toprağa iyice gömdü.. Sakladı...
©İRRA

Sonra hiç bir şey olmamış gibi hocasının kalkmasına yardım etti... Atının yanına kadar getirdi..
YAVAŞ HOCAM.. EĞER İŞİMİZ BİTTİYSE GİDEBİLİRMİYİZ? SONRAKİ GELİŞİMİZ NE VAKİT OLABİLECEKTİR...
100
Günlerden Salıydı, İstanbul Salı günü fethedilmişti.. Alemdar-ı Resül'ün de kabri Cuma günü açılmalıydı.. Akşeyh bunun hikmetini padişaha anlattı..
CUMA GÜNÜ OLSUN Kİ BÜTÜN İSLÂM VE İNSANLIK ÂLEMİ NAMAZINDAN SONRA ONU ZİYARET EDEBİLSİNLER...
BÖYLECE TÜRK-İSLÂM'IN BU ULU ZATININ MEKÂMI ZİYARET İÇİN KIYAMETE DEK RUH BULSUN!..
NASIL MÜNASİP GÖRDÜYSENİZ ÖYLE OLSUN PİRİM!
Fatih böyle demişti ama Cuma'ya kadar çok zor dayanabildi.. Fakat bu arada boş durmadı gereken hazırlıkları tamamladı. Her şey hazırdı.
YARIN GÜN DOĞMADAN YOLA ÇIKARSAK SANIRIM ÖĞLENE KADAR O MUBAREK ZATIN KABRİNİ BULURUZ..
ve Fatih'in dediği gibi yapıldı, kafile tekrar Haliç nihayetindeki koruluğa doğru on misli bir kalabalık halinde yola koyuldu.. Bilen bilmiyende bu kalabalığa katılıyor.. çığ gittikçe büyüyor, büyüyordu...
BU GÜN MÜBAREK CUMADIR.. CANI GÖNÜLDEN DUA EDERSEK BU MUTLU İMKÂN ELDE EDİP BÜYÜK BİR MUTLULUĞA ULAŞIRIZ..
İNŞALLAH.. İNŞALLAH HAKANIM BİZİMDE İSTEDİĞİMİZ BUDUR.
©İRRA

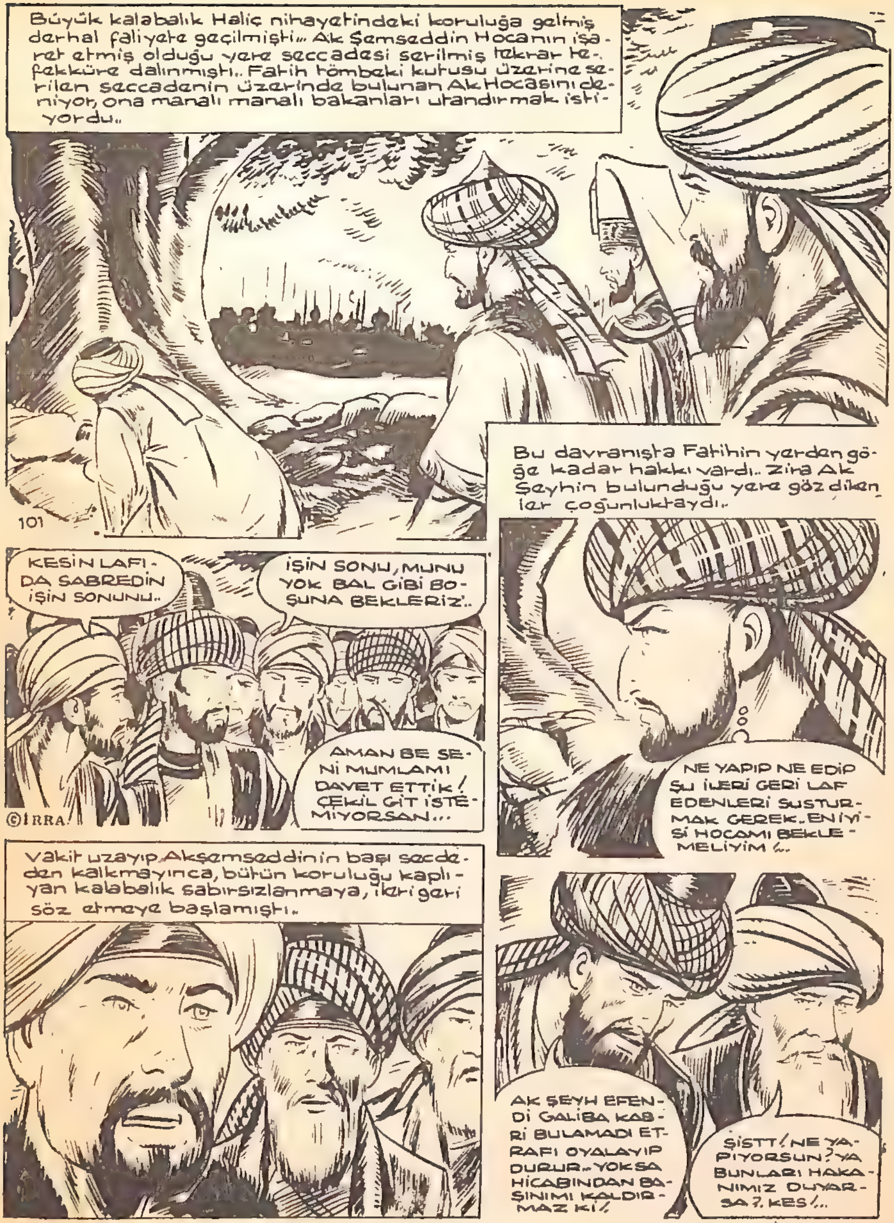
Büyük kalabalık Haliç nihayetindeki koruluğa gelmiş derhal faliyete geçilmişti... Ak Şemseddin Hocanın işaret etmiş olduğu yere seccadesi serilmiş tekrar tefekküre dalınmıştı.. Fatih tombeki kutusu üzerine serilen seccadenin üzerinde bulunan Ak Hocasını deniyor, ona manalı manalı bakanları utandırmak istiyordu..
101
Bu davranışta Fatihin yerden göğe kadar hakkı vardı.. Zira Ak Şeyhin bulunduğu yere göz dikenler çoğunluktaydı..
KESİN LAFI - DA SABREDİN İŞİN SONUNU..
İŞİN SONU, MUNU YOK BAL GİBİ BOŞUNA BEKLERİZ'..
AMAN BE SENİ MUMLAMI DAVET ETTİK! ÇEKİL GİT İSTEMİYORSAN...
©İRRA
NE YAPIP NE EDİP ŞU İLERİ GERİ LAF EDENLERİ SUSTURMAK GEREK.. EN İYİSİ HOCAMI BEKLEMELİYİM !..
Vakit uzayıp Akşemseddinin başı secdeden kalkmayınca, bütün koruluğu kaplıyan kalabalık sabırsızlanmaya, ileri geri söz etmeye başlamıştı..
AK ŞEYH EFENDİ GALİBA KABRİ BULAMADI ETRAFI OYALAYIP DURUR.. YOKSA HICABINDAN BAŞINIMI KALDIRMAZ Kİ!
ŞİSTT! NE YAPIYORSUN? YA BUNLARI HAKANIMIZ DUYARSA? KES!..

kalabalık sabırsızlanmıştı. İçlerinden bazıları: « Efendi kabri bulamadı, hicabından başını yerden kaldıramıyor» diye ortalığı bulandırırken mürşidin başı yerden doğruldu...
OH RÂBBİM NİHAYET AK ŞEYHİME UZATILAN DİLLERİ SUSTURDUN.. ŞÜKÜRLER OLSUN !..
102
Gözleri, ağlamaktan kan çanağına dönmüştü..
ALLAH ALLAH
O esnada, Ak Şeyhinin nasıl bir âlemde yaşadığını ve nasıl bir âlemden döndüğünü ancak Fatih Sultan Han anlıyabilirdi.. Mürşit raşeler içinde tir tir titriyordu...
©İRRA
Fatih, vakit geçirmeden hemen yanına koşup hocasının ellerine sarıldı, titriyen bu ihtiyarı tuttu..
HOCAM HOCAM !.. KENDİNİZE GELİN.. BEN FATİHİM..
Yer altından çok derinlerden Ak Şeyhin gönülden sorduğu sorusuna karşılık bir ses gelmiş, Ebu Eyyup İstanbulun fethedilmesini tebrik etmişti.. Sonrada beraberce Allah'a şükretmiş idi.. Ak Şeyh yeri gösterip konuştu:
HÜNKÂRIM, HİKMET-İ HUDA SECCADEMİZİ KABR-İ HAZRETİ EBU EYYUP EL-ENSÂRİ HALİDİN ÜZERİNE DÖŞEMİŞİZ, YANİ SİZİN KOYDUĞUNUZ TÖMBEKİNİN ÜZERİNE.. VAKİT GEÇİRMEDEN HEMEN BU MAHALLİ KAZSINLAR !..

Akşemsed-din Efendi-nin son defa denenmesi üzerine Fa-tih Sultan Han kızmıştı.. Fa-kat tekrar Hâkkın gü-cü bu ihtiyar bedenli ruh-ta ışıldamış gönüllere il-minden gü rül gürül akmış dur-muştu...
103
HOCAM SİZE U-ZATILAN DİLLER CA-NIMI ÇOK SIKAR.. GERÇEKTEN BU-LURMUYUZ...
EĞER BİR ŞÜPHEN VAR-SA DUAN MAK-BUL OLMAZ OĞUL...
Ak Şeyh'in bu son sözlerini duyan Fatih, Akşems eddin dervişlerinden üçünü yanına katmış, işaret edilen yere koşmuş, ilk kazmayı kendisi dua ede-rek vurmuştu.. Ak Şeyhin bu kerametine orada-kiler kolay kolay inanamamaktadırlar!.
KAZIN.. KAZIN TA Kİ HAZ-RETİ HALİD'İN KABİR TA-ŞINI BULUNCAYA KADAR KAZIN! SAKIN TEREDÜT-TE DE DÜŞMEYİN...
©İRRA
YENİÇERİLER ÇABUK OLUP KAZSINLAR!.
HIZLI ÇALIŞIRSAK SANIRIZ Kİ ÖĞLENE KADAR HAZRETİN KAB-RİNİ BULABİLİRİZ!.
kazanlar kazmış, çekemiyen-ler dedikoduya başlamıştı. Fa-tih, hocasına gizli de olsa uza-nan dillere müsaade etmemek kararındaydı..
FAKAT SULTANIM HAFRİYAT HEMEN HEMEN ON METRE-Yİ GEÇTİ.. HİÇ BİR ŞEY YOKTUR!
HOCAMIZ, ŞEYHİMİZ BURADADIR DEDİYSE MUTLAKA DOĞRU-DUR.. SİZ KAZIN, BEN DE TEKRAR SORA-YIM BUNU!.
HOCAM KA-ZILAN ÇUKUR ON METREYİ BULDU.. AMA BİR ŞEYLER YOKTUR!
ŞUNU UNUT-MA HZ. HALİD TAM OTUZÜÇ METRE DERİNDE YATMAKTADIR.. YETER Kİ KAZIL-SIN ORASI...

Fatih Sultan Mehmetle hocası arasında olanları oradakilerin hiç biri anlıyamamıştı.. Ak Şeyhinin dediği doğru olabilirdi!
..VE ONU BULMAKTA SANA VERİLDİ OĞUL BU MÜJDE DE HAKTANDIR, UNUTMA..
104
Zira yüz yıllar boyu muhasaraya uğruyan Bizans ve Bizanslılar fetih için gelen orduların çekilmesi üzerine civarlara gömülenleri mezarlarından çıkartıp yerle bir ederek hiç bir anıt, taş bırakmıyorlardı..
KAZMAYA DEVAM EDECEKMİYİZ HAKANIM?
EVET HEMDE OTUZÜÇ METREYE KADAR.. DURMAYIN TEZ GAYRETE GEÇİN.. LÂHİTİ ORTAYA ÇIKARTIN..
Fatih bunu bildiği için hocası Akşemseddine hak vermiş, Alemdar-ı Resulün böyle çok derinlere defnedilmiş bulunmasının hikmetini anlamıştı.. İşte o sıralarda hafriyatcılardan birinin kazmasına bir taş kütlesi takılı verdi..
HAKANIM, NİHAYET ALEMDARI HZ. HALİD'İN LÂHTİNİ BULDUK!
©İRRA
Çerinin böyle sevinçle bağırması üzerine oradakileri büyük bir korku, sevinç, titreme kapladı.. Ak Şeyh, yerine gözdikenlerin affı için Rabbine dua ediyordu..
ONLAR SENİN SIRLARINA VAKIF OLMADIKLARI İÇİN DİL UZATTILAR, ANLIYAMADILAR.. SEN ONLARI AFFET ALLAHIM!..
Alemdar-ı Resul Ebu Eyyüp el-Ensari'nin mubarek kabrini bulmak isteğini sonunda Fatih elde etmiş, rüyalarını gerçekleştirmişti.. Ucu kancalı iplerin bir ucları topraktan temizlenmiş bu islâm ve Türk âlemi için kutsal asırlık lahite takılmıştı.. Şimdi yapılacak iş taşı kaldırmaktı..
NE YAPIP EDİN KABİR TAŞINI, ZEDELEMEDEN KALDIRMAK İÇİN İYİCE ASKIYA ALIN!

AKŞEYH, DERİN BİR VECD İÇİNDE, BİR NOKTADAN GÖZLERİNİ AYIR-MAMIŞTI.. BURA-SI YÜZ YILLARIN TAHRİP EDİP YOK EDEMEDİĞİ YER OLAN ALEMDARI RESUL EBU EY-YUP EL-ENSARİ NİN KABRİYDİ.. EMİN OLMAK VE İLERİ GERİ KO-NUŞARAK AK ŞEYH'İ İTHAM EDİP ALAY ET-MEK İSTİYENLE-RE FATİH SUL-TAN MEHMET BİZZAT KENDİ-Sİ GÖSTERMEK İSTİYORDU!
105
ŞİMDİ TEKER TEKER ŞÜPHESİ OLANLAR AŞAĞI İNSİNLER!..
İŞTE HAZRE-TİN MUBAREK KABRİ AKŞEMS EDDİN HOCAM.. BUYRUN ELİNİZİ SÜRÜN..
©İRRA
MERMER SOMAKİ-NİN ÜZERİNDEKİ KÛ-Fİ HAT İLE ŞÖYLE YAZILIDIR...
HAZÂ KAB-R-İ EBU EYYUB EL-ENSÂRİ YA-ZILIDIR.. BU BİZ-CE MALÛMDUR..
PEKİ HOCAM O VAKİTLER BURA-YI NASIL KAZIP GÖMMÜŞLER!
İMÂN GÜCÜNE SAHİP OLAN HER MÜMİN DAİMA GÜÇ-LÜ KUWETLİDİR..

AK ŞEYH'İN ANLATTIKLARINI BÜYÜK BİR HAYRANLIKLA DİNLİYEN İSTANBULU FETHEDEN GENÇ PADİŞAH, YÜZ YILDIR GÖRÜLEN DÜŞÜ HAKİKATA ÇEVRİLMESİNE SEVİNİYORDU!.
BU DÖRT KÖŞE MERMER SOMAKİYİ ZEDELEMEDEN NASIL KALDIRABİLİRİZ Kİ NE YAPMALIYIZ?
ZİRÂ BİNLERCE YERİÇERİM TAKILACAK KANCALARI ÇEKMEK İÇİN BEKLERLER..
106
MÜHİM OLAN RESULÜN ALEMDARI HZ. HALİD'İN KABİR TAŞI DEĞİL, KENDİSİDİR SULTANIM!.
DOĞRU SÖYLERSİNİZ.. ÖYLEYSE KANCALAR KABİR TAŞINI KALDIRSINLAR
YA DEDİĞİNİZ GİBİ YAPIN, BİZDE RUHUNA HATİM İNDİRELİM!.
ÜZERİ KÛFİ YAZILI EBU EYYUB EL-ENSÂRİ YAZILI KABİR TAŞI USUL USUL YERİNDEN KALKIP BİNLERİN TUTTUĞU HALATLARA EMANET EDİLİRKEN KABİRDEN KORULUĞA MİSKOKULARI YAYILIYOR, TEKBİR GETİRİLİYORDU...
© İSMET RESİMLİ ROMAN AJANSI

AZ ZAMAN SONRA, YÜZLERCE YENİÇERİNİN İPLERİYLE SIMSIKI TUTULAN DÖRT KÖŞE MERMER SOMAKİ YERİNDEN OYNADI. ÜZERİNDE KÛFİ HAT İLE « Hazâ kabr-i Ebu Eyyup el-Ensârî » YAZILI KABİR TAŞI KALDIRILDI.. ETRAFI KAPLIYAN MİSK KOKULARI ARASINDA SAFRANLA BOYANMIŞ KEFENİN İÇİNDE HAZRETİ HALİDİN CESEDİ TER-Ü TAZE GÖRÜNDÜ..
107
ASIRLARDIR OLDUĞU GİBİ KALMIŞ.. BU BİZ FÂNİLER İÇİN EN BÜYÜK MERTEBE DEĞİLDE NEDİR Kİ?
ORADAKİLER BU MUTLU ANI YAŞAYIP DURDULAR. Hz. HALİD SANKİ BİR KAÇ SAAT ÖNCE ORAYA KONULMUŞ GİBİ OLUP SAĞ ELİNDE TUNÇTAN BİR MÜHÜR İLE ONLARI SEYREDİYORDU..
©IRRA
KENDİLERİNDEN KORKANLAR BU MUCİZEYE DAHA FAZLA BAKAMADILAR.. BAŞTA AK ŞEYH OLMAK ÜZERE HAZIR BULUNANLARIN HEPSİ SECDEYE KAPANDILAR.. AZ SONRA DA KABİR TEKRAR ÖRTÜLDÜ..

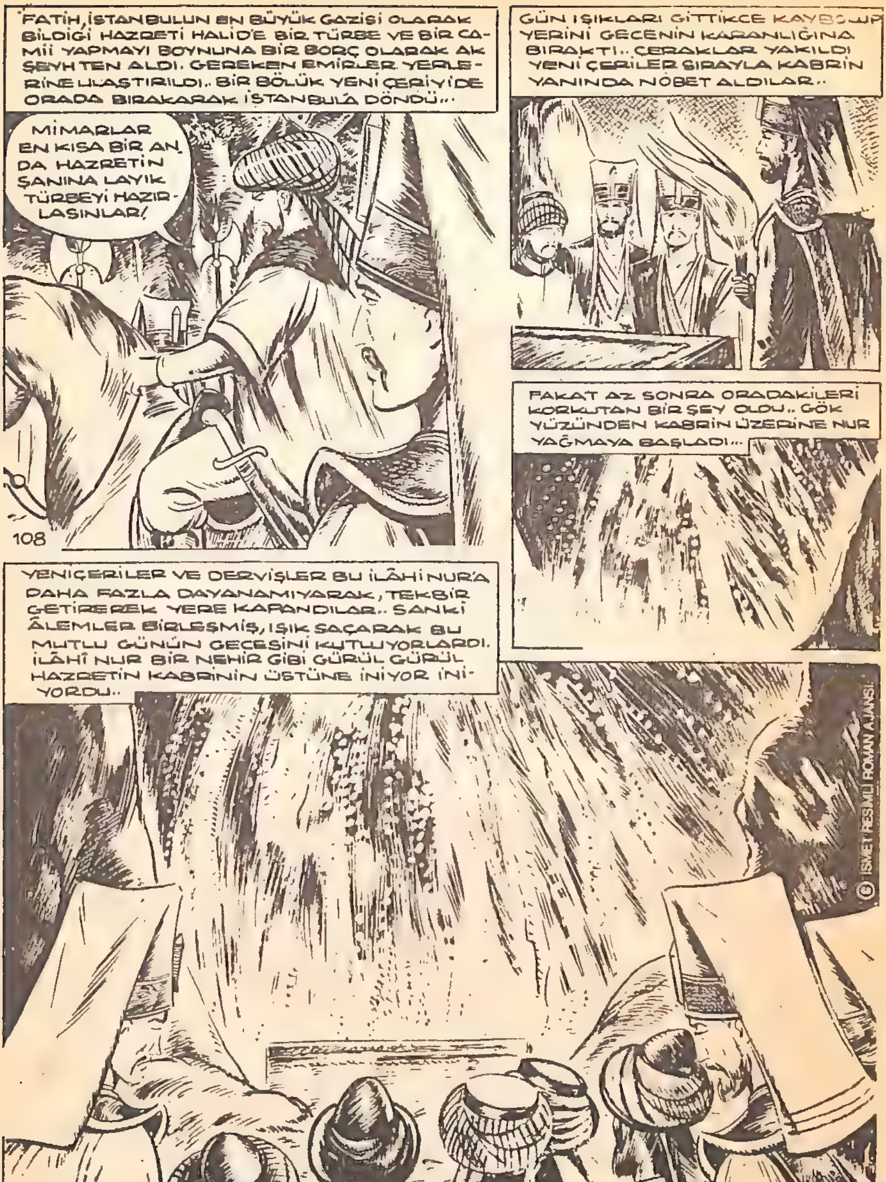
FATİH, İSTANBULUN EN BÜYÜK GAZİSİ OLARAK BİLDİĞİ HAZRETİ HALİD'E BİR TÜRBE VE BİR CAMİİ YAPMAYI BOYNUNA BİR BORÇ OLARAK AK ŞEYH'TEN ALDI. GEREKEN EMİRLER YERLERİNE ULAŞTIRILDI.. BİR BÖLÜK YENİ ÇERİ'Yİ DE ORADA BIRAKARAK İSTANBUL'A DÖNDÜ...
MİMARLAR EN KISA BİR ANDA HAZRETİN ŞANINA LAYIK TÜRBEYİ HAZIRLASINLAR!
108
GÜN IŞIKLARI GİTTİKÇE KAYBOLUP YERİNİ GECENİN KARANLIĞINA BIRAKTI.. ÇERAKLAR YAKILDI YENİ ÇERİLER SIRAYLA KABRİN YANINDA NÖBET ALDILAR..
FAKAT AZ SONRA ORADAKİLERİ KORKUTAN BİR ŞEY OLDU.. GÖK YÜZÜNDEN KABRİN ÜZERİNE NUR YAĞMAYA BAŞLADI...
YENİÇERİLER VE DERVİŞLER BU İLÂHİ NUR'A DAHA FAZLA DAYANAMIYARAK, TEKBİR GETİREREK YERE KAPANDILAR.. SANKİ ÂLEMLER BİRLEŞMİŞ, IŞIK SAÇARAK BU MUTLU GÜNÜN GECESİNİ KUTLUYORLARDI. İLÂHİ NUR BİR NEHİR GİBİ GÜRÜL GÜRÜL HAZRETİN KABRİNİN ÜSTÜNE İNİYOR İNİYORDU..
© İSMET RESİMLİ ROMAN AJANSI

BÖYLE VAHDET DENİZİNİN SIRLARI NUR HALİNDE BULUNAN KABRİN ÜZERİNE İNEREK HAZRETİ İNSANLIĞIN HAYRINA HEDİYE EDİYORDU!..
RABBİM RESULULLAHIN ALEMDARINI BİZE ŞU DÜNYA GÖZÜYLE GÖSTERDİN..
109
ASIRLAR ÖNCE EYÜP SULTANIN GÖRDÜĞÜ ÜÇÜNCÜ RÜYADA GERÇEKLEŞİYOR, ARTIK BU MÂNEVİ FETHİN MÜCAHİTLERİ ANANENİN IŞIKLANDIRDIĞI GERÇEK YOLDAN GİDEREK ŞEHRİ ABATETMEYİ DÜNYANIN EN UHREVİ BELDESİ OLAN EYÜPTEN BAŞLAMIŞ BULUNUYORLARDI!!!
DEVLETLÜM SİZİ MEMNUN GÖRMEK BENİ ÇOK MUTLU KILIYOR Kİ ANLATAMAM BUNU!
ASIL MUTLULUK ALEMDAR-I RESÜLLAH HALİD'İN TEK BAR YÜZÜNÜ GÖREBİLMEKTİ
BİN ÜÇYÜZ OTUZ DÖRT YIL EVVEL, TEMMUZUN ONALTINCI GÜNÜYDÜ. İSLÂM PEYGAMBERİ MEDİNE ŞEHRİNE GİRİYOR, İNSANLIK TARİHİNİN YÜZÜ DEĞİŞİYOR, GELMİŞ VE GELECEK BÜTÜN MÜSLÜMANLARIN KADERİ BU GİRİŞLE BERABER BELİRİYORDU.. İNSANLIK ÂLEMİNE, BİR İHLÂS BAYRAĞI OLARAK GÖNDERİLEN HAZRETİ MUHAMMED, EL KUSVÂ İSİMLİ BEYAZ DEVESİNİN ÜZERİNDEYDİ...
©İRRA

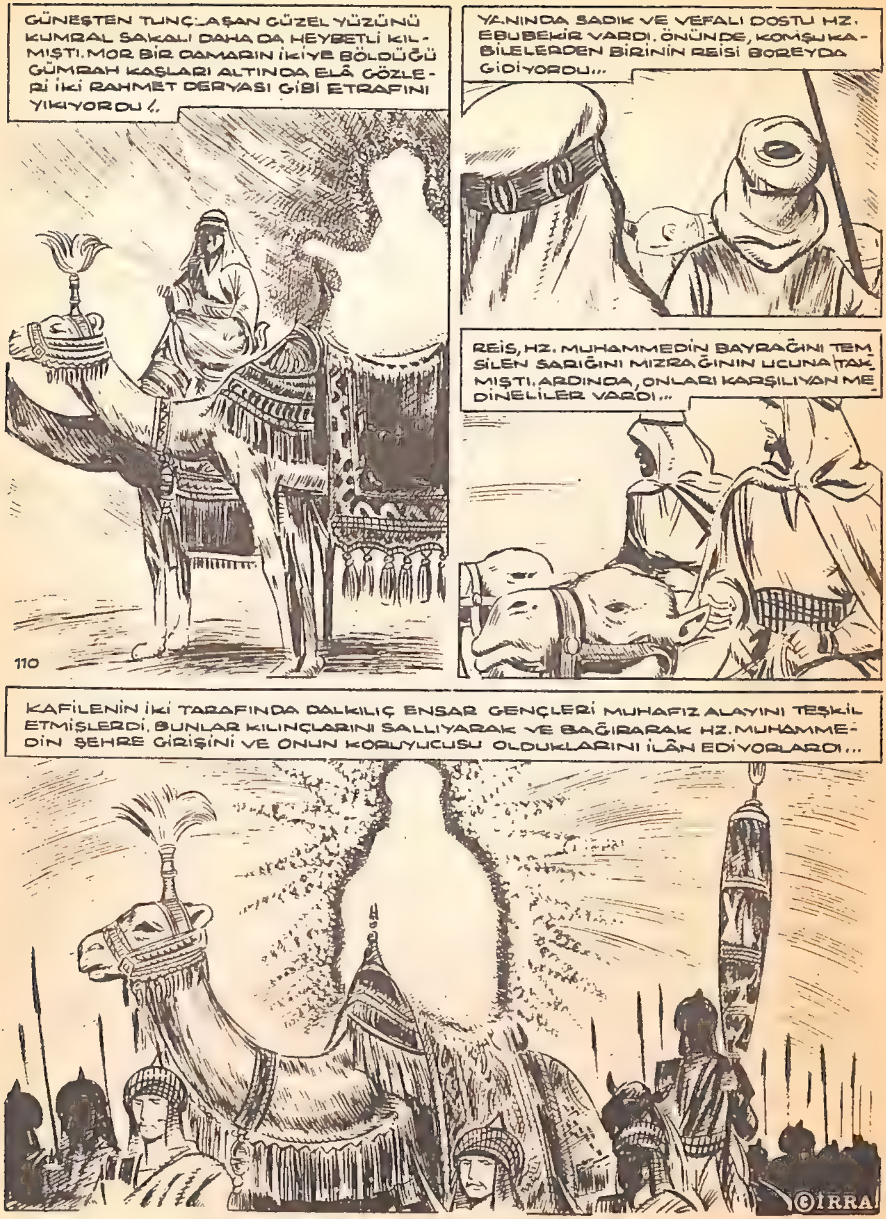
GÜNEŞTEN TUNÇLAŞAN GÜZEL YÜZÜNÜ KUMRAL SAKALI DAHA DA HEYBETLİ KILMIŞTI. MOR BİR DAMARIN İKİYE BÖLDÜĞÜ GÜMRAH KAŞLARI ALTINDA ELÂ GÖZLERİ İKİ RAHMET DERYASI GİBİ ETRAFINI YIKIYORDU!..
110
YANINDA SADIK VE VEFALI DOSTU HZ. EBUBEKİR VARDI. ÖNÜNDE, KOMŞU KABİLELERDEN BİRİNİN REİSİ BOREYDA GİDİYORDU...
REİS, HZ. MUHAMMEDİN BAYRAĞINI TEMSİLEN SARIĞINI MIZRAĞININ UCUNA TAKMIŞTI. ARDINDA, ONLARI KARŞILIYAN MEDİNELİLER VARDI...
KAFİLENİN İKİ TARAFINDA DALKILIÇ ENSAR GENÇLERİ MUHAFIZ ALAYINI TEŞKİL ETMİŞLERDİ. BUNLAR KILINÇLARINI SALLIYARAK VE BAĞIRARAK HZ. MUHAMMEDİN ŞEHRE GİRİŞİNİ VE ONUN KORUYUCUSU OLDUKLARINI İLÂN EDİYORLARDI...
©IRRA

KAFİLE, MEDİNE KAPISINA GELDİĞİ ZAMAN BU MUHTEŞEM, MUAZZAM HEYECAN DALGASINI HZ. MUHAMMED BİR İŞARETİYLE DURDURDU.
111
SONRA DEVESİNDEN İNDİ. ONA BÖYLE BİR GÜNÜ İHSAN ETMİŞ OLAN ALLAHINA ŞÜKRETMEK İSTİYORDU..
BU DURAK, HEYECANI SON HADDİNE GELMİŞ OLAN HALKI BİRAZ TESKİN ETMİŞTİ..
AMMA ŞEHRE GİRİŞ GENE AYNI MİNVAL ÜZERE OLDU. MEDİNEDE ÖLÜMLÜK HASTALAR BİLE BU GÜZELLER GÜZELİNİ GÖRMEK İÇİN SOKAKLARA DÖKÜLMÜŞTÜ.
GÜMÜŞ HALHALLİ DİLBER MEDİNELİ KADINLAR ŞEVKLERİNDEN NE YAPACAKLARINI BİLEMEMİŞLER, SAHANLARI, KAPAKLARI BİR BİRİNE ÇARPA ÇARPA O'NUN ŞANINA, ÖMÜRLERİNİN EN GÜZEL TÜRKÜSÜNÜ EN COŞKUN SESLERİYLE SÖYLEMEYE BAŞLAMIŞLARDI.
NE GÜZEL OYNAYIP ŞARKI SÖYLÜYORLAR!
SÖYLERLER, BU GÜN ONLARIN BAYRAMIDIR.. DİKKAT ET TALÂAL-BEDR-U ALEYNA DERLER...
©IRRA

BU YENİ BİR FECİRDİ. İNSANLIK ÂLEMİNİN KENDİ KENDİNİ YENİLEMESİ, YÜCELTMESİ YOLUNDA BAŞARILAN YENİ BİR DOĞUŞTU.
112
EL KUSVÂ, MEDİNENİN DARACIK SOKAKLARINDA KENDİ KEYFİNCE YÜRÜYÜP GİDİYORDU..
KÜÇÜK BİR MEYDANDA, ENSARIN EN İLERİ GELENLERİNDEN BİRİ EL KUSVÂ'NIN YULARINI TUTTU. Hz. MUHAMMEDİ KENDİNDE KONUK YAPMAK İSTEDİ...
MEDİNEYE HOŞ GELDİN YA RESULULLAH! ŞU ANDAN İTİBAREN BENİM MİSAFİRİMSİN!.
ENSARDAN BİR BAŞKASI DEVESİNİ ÖNE SÜRÜP BU DAVETİN KENDİSİNE OLMASINI İSTEDİ..
YA RESULULLAH! HABİBULLAH AŞKINA, İZİN VERİN DE BU ŞEREF BANA AİT OLSUN!..
KALABALIK DERHAL KARIŞIP KAYNAYIVERDİ. «ALLAH, ALLAH!» DİYE BAŞLIYAN BİR İSYAN DALGASI YÜKSELDİ...
BU DAVETİ ŞU FÂNİ DÜNYADA FAKİRHANEMDE KUTLUYALIM...
BİZ VARKEN, SENDE KİM OLUYORSUN?
BUNUN SICAK BAŞINA GEÇMİŞ!
©İRRA

AZ ZAMANDA DEVELER BİR DÜĞÜM HALİNE GELİVERDİLER. HER MEDİNELİ, BU ÂLEMLER MÜJDESİNİ KENDİ EVİNE MİSAFİR ETMEK İSTİYORDU. HERKES HEYECANLI, KILIÇLAR YALINDI. Hz. PEYGAMBER DURUMU HALLETMEK İSTEDİĞİNİ BİLDİRİP, KONUŞTU, SÖZÜNÜ SÖYLEDİ.. İTİŞİP DURAN MEDİNELİLER ŞİMDİ O'NU DİNLİYORLARDI.
113
DOSTLARIM! BİR TEKLİFİM VAR. BENİM İÇİN HER BİRİNİZ AYNI DERECEDE KIYMETLİ, AZİZSİNİZ. HER BİRİNİZDE DE MİSAFİR OLMAK İSTERİM. SÖZÜ EL KUSVÂYA BIRAKALIM. DEVEM HANGİNİZİN EVİ ÖNÜNE GİDER VE ÇÖKERSE BEN ONUN MİSAFİRİ OLAYIM, NE DERSİNİZ BUNA?..
KALABALIK YARILDI. HZ. MUHAMMED DEVESİ EL KUSVÂ'NIN YULARINI BOYNUNA ATTI..
EL KUSVÂ SALLANA SALLANA YÜRÜYOR, KİMSE SES ÇIKARMADAN ONU TAKİP EDİYORDU..
©İRRA.
SONUNDA NİHAYET DURDU, BİR EVİN KAPISI ÖNÜNE ÇÖKTÜ.. Hz. PEYGAMBER MERAKTAYDI...
BU EVİN SAHİBİ KİMDİR?
İSMİ HALİD İBN-İ ZEYD, KÜNYESİ EBU EYYUB EL-ENSARİDİR!..
EVET, Hz. PEYGAMBER BU İSMİ TANIYORDU. DAHA MİNİMİNİ BİR ÇOCUKKEN ANNESİ ONU ÇÖLDEKİ BİR AKRABASININ ÇADIRINA MİSAFİR GÖTÜRMÜŞTÜ. HALİD İBN-İ ZEYD O AKRABA ÇOCUKLARINDAN ONUN BİR YEĞENİ İDİ.

BUNLARI HAYAL MEYAL HATIRLIYORDU. LÂKİN EV SAHİBİNE SÖYLENECEK BİR BAŞKA SÖZÜ VARDI.
114
KALABALIĞI DIŞARIDA BIRAKIP İÇERİ GİRDİ. SERİN REVAKLI AVLUYA OTURUP KARŞISINDA DURANA USULCA SESLENDİ.
EY BİZE AİT OLAN BİR EMANETİN MUHAFIZI, GETİR BAKALIM SENDEKİ GÜMÜŞ ÇEKMECEYİ!..
?
HALİD İBN-İ ZEYD ÇOK ŞAŞIRMIŞTI. YILLARDIR, ATADAN OĞULA MUKADDES BİR EMANET OLARAK GEÇEN BU GÜMÜŞ ÇEKMECEYİ Hz. MUHAMMED NEREDEN BİLİYORDU?
HALİD İBN-İ ZEYD ŞAŞKINLIĞI GEÇER GEÇMEZ İÇERİYE KOŞUP ÇEKMECEYİ GETİRDİ.. ARTIK, ONUN AÇILMA VAKTİ GELMİŞTİ!..
©IRRA
AÇTILAR VE İÇİNDE SAKLI OLAN BERATI OKUDULAR... HALİD İBN-İ ZEYDİN BÜYÜK DEDELERİNDEN BİRİ, GÜNÜN BİRİNDE YERYÜZÜNE Hz. MUHAMMEDİN GELECEĞİNİ BİLDİRMİŞ, ONA AŞIK OLMUŞTU.. YILLARCA AYNI SÖZLERİ SÖYLEYİP, AĞLAMIŞ Hz. YAKUP GİBİ GÖZ YAŞINDAN GÖZLERİ GÖRMEZ OLMUŞTU...
BEN O GÜZELİN SAADETLİ DEVRİNE YETİŞEMİYECEĞİM, ONUN NURLU YÜZÜNÜ DOYA DOYA GÖREMİYECEĞİM...

DEVRİNİN UYANIK KEŞİŞLERİNDEN BİR DOSTU VARDI. ORAYA GİTTİĞİNDE KEŞİŞTE ONU BEKLİYORDU..
HOŞ GELDİNİZ! BENDE SİZİ BEKLİYORDUM..İÇERİ GİRİN..
115
ATA, KEŞİŞTEN BU SÖZÜN DOĞRULUĞU HAKKINDA BİR BERAT İSTEDİ. İŞTE GÜMÜŞ ÇEKMECEYE SAKLI OLAN ATA YADİGARI BUYDU.
VAKTİ GELİNCE O TANIMADIĞIN BÜYÜK İNSAN SENİN AFFINI ALLAHTAN İSTİYECEKTİR!
KEŞİŞİN KEHANETİ ÇIKMIŞ, O SOYDAN HALİD İBN-İ ZEYD, RESULULLAHIN SAADETLİ ZAMANINA ULAŞMIŞ VE DEDESİNİN ADINI BİRLİKTE YADETMİŞLERDİ. MEDİNELİLER EL KUSVÂYI DÜŞÜNDÜLER, RESULULLAHIN DEVESİ BU SIRDAN BİR KOKU ALMIŞ OLABİLİRDİ!
BELKİ DE BU YÜZDEN HALİD'İN EVİ ÖNÜNE ÇÖKMÜŞTÜ. HAZRETİ MUHAMMED, EL KUSVÂNIN ÖNÜNDE DİZ ÇÖKTÜĞÜ EVİN SAHİBİ HALİDİ TASAVVUR ETTİĞİ İSLÂM MÜCAHİT TİPİNİN EN İYİ ÖRNEĞİNİ GÖRDÜĞÜNDEN, KENDİSİNE ALEMDAR YAPMIŞTI.
..VE BÖYLECE EBU EYYUB EL-ENSARİNİN ADI MÜSLÜMAN CİHATLARI TARİHİNE ALEMDARI RESUL OLARAK GEÇMİŞTİ..
©İRRA

HALİD İBN-İ ZEYD, RESULÜN BULUNDUĞU BÜTÜN CİHATLARDA BAŞKUMANDANLIK BAYRAĞINI ŞEREFLE TAŞIMIŞTI.. FAKAT VAZİFESİ, RESULULLAHIN BU DÜNYADAN AYRILMASIYLA BİTMİYORDU.
BU FANİ DÜNYADAN İSTANBUL'U ALMADAN GİTMEK İSTEMİYORUM!
116
İNANMIŞ, TEÇRÜBELİ VE DİNİ BÜTÜN BİR MÜSLÜMAN OLARAK HALİD İBN-İ ZEYD, PEYGAMBERİN VEFATINDAN SONRA DA, İSLÂMIN ÇOK MÜMTAZ BİR KAHRAMANI OLARAK VAZİFESİNE DEVAM ETMİŞTİ...
ZİRÂ RESULULLAHIN İSLÂM ALEMİNE HEDİYE ETTİĞİ BU GAYE ÇOK GÜZEL GAYEDİR!
ARADAN Hz. MUHAMMEDİN MEDİNEYE GİRİŞİNDEN SONRA TAM KIRK SEKİZ SENE GEÇMİŞ, DEVİR MUAVİYE DEVRİDİR..
BİR ZAMANLAR, Hz. MUHAMMEDİN KÂTİPLİĞİNİ YAPAN EBU SÜFYANIN OĞLU MUAVİYE EMEVİ DEVLETİNİ YÖNETMEKTEDİR...
BUNUN İÇİN Hz. PEYGAMBERİN, İSLÂM ORDULARINA İŞARET ETTİĞİ YENİ UFUKLARIN İSTİKAMETİNİ VE DEĞERİNİ ÇOK İYİ BİLMEKTEDİR.
© İSMET RESİMLİ ROMAN AJANSI

MÜSLÜMANLIĞIN, ARABİSTANIN KÜÇÜCÜK BİR PARÇASINA İNHİSAR ETTİĞİ O SAADETLİ GÜNLERDE Hz. MUHAMMED, O UZAK ÜLKEYİ TEBCİL ETMİŞ VE ÜMMETİNE BUNU MÜJDELEMİŞTİ...
İSTANBUL ELBETTE VE ELBETTE FETHEDİLECEKTİR, ONU FETHEDEN KUMANDAN NE İYİ KUMANDAN VE O ASKER NE İYİ ASKERDİR...
117
SONRA, SELMAN-I FARİSİNİN HENDEK GAZASINDA ŞAHİT OLDUĞU BİR VAKA OLMUŞTU - Kİ MUAVİYE BUNU UNUTAMAMIŞTI...
HENDEKLER KAZILIRKEN KAZMALARINA RASTGELEN BİR TAŞI KIRAMIYAN MÜSLÜMANLAR HZ. MUHAMMEDE MÜRACAAT ETMİŞLERDİ.. O, ÜÇ DARBE İLE BU TAŞI PARÇALADI. YANINDA SELMAN VARDI. SELMAN-I FARİSİ, HER DARBEDE, HZ. PEYGAMBERİN BİR BAŞKA HALETE DÜŞTÜĞÜNÜ GÖRMÜŞTÜ..
ADETA HZ. MUHAMMED KENDİNDEN GEÇMİŞTİ. ORTALIK TENHALAŞINCA SELMAN-I FARİSİ BUNU FIRSAT BİLİP, AZ EVVEL OLANLARI ÖĞRENMEK İSTEMİŞTİ!
YA RESULULLAH! AZ ÖNCE GÖRDÜKLERİNİZİ ÖĞRENEBİLİRMİYİM! MÜMKÜNMÜDÜR!
TABİİ SELMAN, SÖYLÜYEBİLİRİM!.. İLK VURUŞTA BANA SANA'NIN EVLERİ GÖRÜNDÜ. İKİNCİ VURUŞTA KİSRA'NIN KASIRLARINI GÖRDÜM...
..ÜÇÜNCÜ VURUŞTA İSE RUMUN KIZIL KÖŞKLERİNİ GÖRDÜM! BENDEN SONRA ÜMMETİM BÜTÜN BUNLARA MALİK OLACAKTIR!..
©İRRA.

İŞTE MUAVİYE, İSLÂMİYETİN BÜTÜN DÜNYAYA KENDİNİ KABUL ETTİRMEĞE BAŞLADIĞI, KUVVETLİ VE MUNTAZAM BİR İSLÂM ORDUSUNUN NÜVELENDİĞİ DEVİRDE, ARTIK RUM'UN GÜZEL KÖŞKLERİNE DOĞRU SEFERE ÇIKMA VAKTİNİN GELDİĞİNE KAİL OLMUŞTU...
118
BUNDAN SONRA İSLÂM ÂLEMİ İÇİN ÇOK BÜYÜK SORUNLAR VE GAYRETLER VARDIR! VAKİT GELİP GEÇMEKTEDİR...
RUM'UN GÜZEL KÖŞKLERİ DE İSLÂM DÜNYASINA KATILMALI!
BUNUN ÜZERİNE, BUNDAN BİNİKİYÜZSEKSENYEDİ SENE EVVEL, OĞLU YEZİDİN BAŞ KUMANDANLIĞINDA, İSTANBUL'A DOĞRU, KUVVETLİ BİR DONANMA İLE BİR ORDU GÖNDERDİ...
BU ORDU İÇİNDE, HZ. PEYGAMBERİN SAADETLİ ZAMANINA ERİŞMİŞ OTUZ ÜÇ SAHABE VARDI. BUNLARIN EN MUHTEREMİ VE EN YAŞLISI DA EBU EYYUB EL-ENSARİ'YDİ...
ONUN, ARALARINDA BULUNMASI, BÜTÜN ORDU İÇİN BEREKETLİ BİR KUVVET KAYNAĞI OLUYORDU. ÇÜNKÜ HERKES, ÇIKTIKLARI SEFERİN ONUN VARLIĞI SAYESİNDE UĞURLU BİR SEFER OLACAĞINDA İTTİFAK ETMİŞTİ. ÜSTELİK, HZ. PEYGAMBERİN « İSTANBUL, ESHAPTAN BİRİ ZAMANINDA FETHEDİLECEKTİR » DEDİĞİ ARALARINDA ÇOK SÖYLENİP ÇOK KONUŞULMUŞTU...
©İRRA

ARAP ORDUSU, İSTANBUL SURLARI ÖNÜNE YAKLAŞIRKEN EBU EYYUP HASTALANIP YATAKLARA DÜŞMÜŞTÜ.. HERKES HAYATINDAN ÜMİDİNİ KESMİŞTİ.. HAZRET DAYANIYORDU!..
119
GÖRDÜĞÜNÜZ GİBİ BU HASTALIK İHTİYARLIKTAN BAŞKA BİRŞEY DEĞİLDİR.. HALÂ NE SEFER GAYRETİNİ, NE DE DÖVÜŞ GAYRETİMİ KAYBETMEDİM.. İNŞALLAH SONUNA DEK DAYANIRIM!..
İNŞALLAH EFENDİMİZ.. SİZDE BU İMÂN GÜCÜ VARKEN RÂBBİM BOŞ ÇEVİRMEZ..
YİĞİT BAŞKUMANDANIM YANIMA SOKUL VE BENİ İYİ DİNLE! OLABİLİR Kİ BU YOLLARDA ÖLECEĞİM...
ALLAH GECİNDEN VERSİN! BU NASIL BİR SÖZ HAZRETİMİZ?
ALLAHTAN DAİMA ÇOK YAŞAMAYI TALEP EDİN Kİ ÖMRÜNÜZE ÖMÜR KATILSIN! SONRA SİZİN YANIMIZDA BULUNMANIZ BİZİ ÇOK KUVVETLİ KILMAKTADIR.
© İSMET RESİMLİ ROMAN AJANSI
FAKAT HAZRETİ EYYÜP SULTAN ONLARIN GÖREMEDİĞİ SONU BİLMEKTEDİR. UZUN SÜREN BU SEFER YOLCULUĞU ONU İYİDEN İYİYE SARSMIŞTI NE OLUR OLMAZ ŞU FÂNİ DÜNYADAN GÖÇMEDEN DİLEKLERİNİ BİLDİRİYORDU!..
..O ZAMAN BENİ, KÜFFAR TOPRAĞINDA GÖTÜREBİLDİĞİNİZ EN UZAK YERE KADAR GÖTÜRÜN. DAHA İLERİ GİDEMİYECEĞİNİZ YER NERESİYSE BENİ İŞTE O NOKTAYA DEFNET! ÇÜNKÜ, BİR GÜN PEYGAMBERİN HUZURUNDA...
..OTURURKEN ESHAPTAN BİRİNİN, İSTANBUL SURLARI ÖNÜNDE DEFNEDİLECEĞİNİ İŞİTMİŞTİM, OLABİLİR Kİ BU BENİM!..

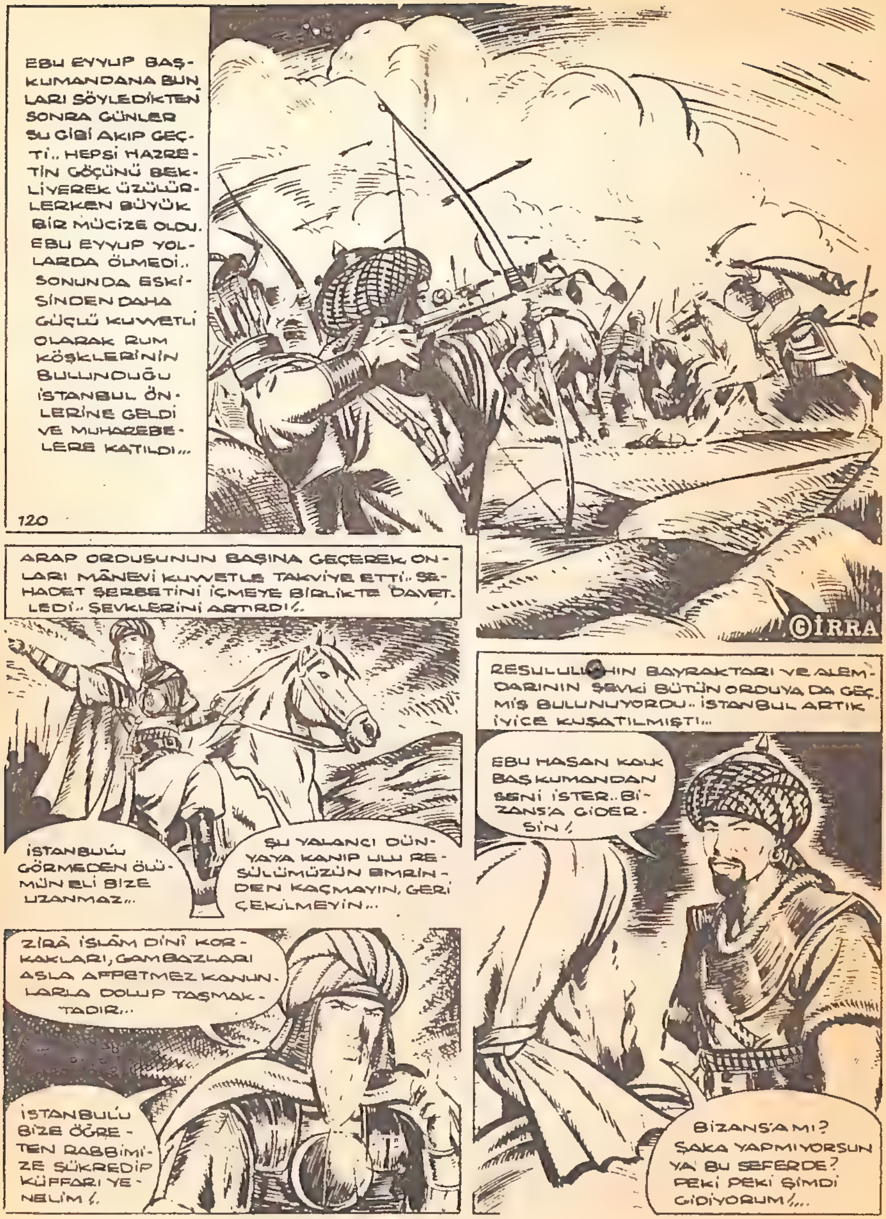
EBU EYYUP BAŞKUMANDANA BUNLARI SÖYLEDİKTEN SONRA GÜNLER SU GİBİ AKIP GEÇTİ.. HEPSİ HAZRETİN GÖÇÜNÜ BEKLİYEREK ÜZÜLÜRLERKEN BÜYÜK BİR MÜCİZE OLDU. EBU EYYUP YOLLARDA ÖLMEDİ.. SONUNDA ESKİSİNDEN DAHA GÜÇLÜ KUVVETLİ OLARAK RUM KÖŞKLERİNİN BULUNDUĞU İSTANBUL ÖNLERİNE GELDİ VE MUHAREBELERE KATILDI...
120
©İRRA
ARAP ORDUSUNUN BAŞINA GEÇEREK ONLARI MÂNEVİ KUVVETLE TAKVİYE ETTİ.. ŞEHADET ŞERBETİNİ İÇMEYE BİRLİKTE DAVET-LEDİ.. ŞEVKLERİNİ ARTIRDI!..
İSTANBULU GÖRMEDEN ÖLÜMÜN ELİ BİZE UZANMAZ...
ŞU YALANCI DÜNYAYA KANIP ULU RESÜLÜMÜZÜN EMRİNDEN KAÇMAYIN, GERİ ÇEKİLMEYİN...
ZİRÂ İSLÂM DİNİ KORKAKLARI, GAMBAZLARI ASLA AFFETMEZ KANUNLARLA DOLUP TAŞMAKTADIR...
İSTANBULU BİZE ÖĞRETEN RABBİMİZE ŞÜKREDİP KÜFFARI YENELİM!..
RESULULLAHIN BAYRAKTARI VE ALEMDARININ ŞEVKİ BÜTÜN ORDUYA DA GEÇMİŞ BULUNUYORDU.. İSTANBUL ARTIK İYİCE KUŞATILMIŞTI...
EBU HASAN KALK BAŞKUMANDAN SENİ İSTER.. BİZANS'A GİDERSİN!
BİZANS'A MI? ŞAKA YAPMIYORSUN YA! BU SEFERDE? PEKİ PEKİ ŞİMDİ GİDİYORUM!...

ARAP ORDULARI BAŞ KUMANDANININ ÇAĞRISI ÜZERİNE GENÇ MÜÇAHİT VAKİT GEÇİRMEDEN BULUNDUĞU ÇADIRDAN DIŞARIYA FIRLAYIVERDİ...
DUR DUR! EBU HASAN BU NE ACELEN! BENİ DE BEKLE!
BEN BİR EMİR ALDIM. MI YAPMADAN DURAMAM...
121
YÜZÜN ÜZERİNDEKİ ÇADIRLARI NEFES NEFESE GEÇTİ.. AZ SONRA HARP OTAĞINDAYDI!..
İNŞALLAH TAHMİN ETTİĞİM GİBİ OLUR! ZİRÂ, CANIM ÇOK SIKILIYORDU! KISMET?
OTAĞIN KALIN PERDELİ GİRİŞ YERİNE GELİP DURUNCA ÇADIRA GİRMEKTEN BAŞKA BİR ÇARE KALMADIĞINI FARKETTİ!.. GEÇ KALMAMAK İÇİN VAKİT GEÇİRMEDEN İÇERİ DALIP KOLLARINI ÇAPRAZLIYARAK İÇERİDEKİLERİ SESSİZCE BİR SÜRE SELÂMLADI.. SONRA DA ÇÖKTÜ...
DÜŞÜNDÜK TAŞINDIK BU İŞ İÇİN SENİ MÜNASİP GÖRDÜK.. SANIRIM BİZİ KÜFFÂRA DİL ETMEZSİN..
..YOKSA BİNLERCE YİĞİT ARASINDAN SENİ SEÇER MİYDİK EBU HASAN MUTLAKA İSTANBULA GİRMELİSİN!..
..BUNLARI SİZİN GİBİ HARP MEYDANLARININ KURTLARI TARAFINDAN TAKDİRİ BENİ ADETA ŞIMARTIYOR..
© İSMET RESİMLİ ROMAN AJANSI
PEKİ DEDİĞİNİZ GİBİ OLDU DİYELİM, ACABA HÜCUM PLÂNINIZI TATBİKE FIRSAT BULABİLECEKMİSİNİZ!..
EVET! EBU HASAN HÜCUM TAKTİĞİNDEKİ AÇIĞIMIZI ÇOK İYİ BELİRTTİ.. BUNU UNUTMIYALIM!..
KORKARIM Kİ SİZ NE YAZIK PLÂNI ANLIYAMAMIŞSINIZ!..
..YOKSA BU BOŞLUĞU DOLDURDUĞUMUZU FARKEDEBİLİRDİNİZ! HER NEYSE BİRBİRİMİZİ YEMENİN HENÜZ VAKTİ DEĞİLDİR! İLK ÖNCE BİZANS..

DOĞRU DERSİNİZ KUMANDAN YEZİT! ZİRÂ EVDEKİ HESAP ÇARŞIYA UYMAZ.. VAKİT VARKEN EBU HASAN BU İŞİ YAPABİLİR, SONRA GEÇ KALIRIZ!..
122
BUNUN İÇİN SENİ SEÇTİK EBU HASAN! İNŞALLAH İSLÂMIN YÜZÜNÜ TEKRAR AK EDERSİN...
ŞEHÂDET ŞERBETİNİ BİLEREK İÇEBİLECEK GÜÇTE, LEKE DÜŞÜRMÜYECEK İMÂN GÜÇÜNDEYİM! ALLAH BÜYÜKTÜR!..
PEKALÂ HEMEN YOL HAZIRLIĞINI BİTİR EBU HASAN!..
İMKÂNSIZ DA OLSA İSTANBULA GİRMELİSİN...
VE DEDİĞİNİZ GİBİ YAPACAĞIM YA, PEKİ, O GİZLİ MÜSLÜMAN BİZANSLIYI NASIL BULACAĞIM?..
EBU HASAN ORADAKİLERE ÇOK SORU SORUYOR, ALDIĞI VAZİFEYİ YERİNE İYİCE GETİRMEK İSTİYORDU.. BU BİLGİLERE İHTİYACI VARDI..
ASIL ADINI SÖYLÜYEMEM! YALNIZ ONA İSTANBULDA GADDAR DİYENLER FAZLADIR...
©IRRA
EBU HASAN ÖĞRENDİĞİNİ ÖĞRENMİŞTİ.. OTAĞDAN ÇIKIP HIZLA, YÜZLERCE ATIN TEPİNİP DURDUĞU NÖBETÇİSİ BOL OLAN AÇIK HAVA AHIRINA KOŞTU!.. İÇİ, YAPMASINI İSTEDİKLERİ İŞLE DOLMUŞ, DÜŞÜNÜYORDU..
..NEYSE Kİ BU İŞ İÇİN İYİDEN İYİYE PALAZLANMIŞTIM.. ZATEN CANIMDA SIKILIYORDU.. İYİ OLDU BU..

BU NE SURAT BÖYLE GÖRENDE BİR ŞEY SANAR?
DAHA NE OLSUN YA BURAYA GERİ..NASIL...
..SÖYLE SÖYLE AÇILIRSIN! AMA BU İŞ BİLDİĞİNİZ GİBİ BİR GÖNÜL MACERASINA BENZEMEZ.. UCU ÖLÜMDÜR.
İYİ YA BEN DE BUNU ANLATMAK İSTERİM,, GÜLE GÜLE GİT
ONU SEVENLER ÇOK ÖZLÜYECEKLERİNİ BİLDİREREK, SAĞ SALİM DÖNMESİNİ İSTERLER.. EBU HASAN BU BOŞ LAFLARI ÇABUK KESİP YOL HAZIRLIĞINI BİR KERE DAHA GÖZDEN GEÇİRİR.. KOYNUNA VERECEĞİ MEKTUBU İYİCE YERLEŞTİRİR.. SONRA DA ATINA BİNER!..
AMAN, EĞER İŞİMİZ LAKLAKSA YANDIK DEMEKTİR..
SİZ ONLARIN KUSURLARINA BAKMAYIN EBU HASAN.. SAVAŞAMADIKLARI İÇİN CANLARI SIKILIR...
HAYDİ SENİN DEDİĞİN GİBİ OLSUN NÖBETÇİ... VERİLEN EMİRLERİ AYNEN YAPTIRMALISIN..
MERAK ETMEYİN BİR ADIM BİLE ATAMAZLAR!
EBU HASAN BÖYLE BİZANS'A DOĞRU ATIYLA UZAKLAŞIP GİDERKEN, ONU SEVEN VE MERAK EDENLER SAĞ SALİM DÖNMESİNİ ALLAHTAN NİYAZ EDİYORLARDI.. BİLİYORLARDI EVVELCE GİDENLER GERİ DÖNMEMİŞTİ...
ATIP ATMIYACAKLARINI ÇIKABİLECEK BİR OLAY GÖSTERECEKTİR!.. HAYDİ!..
BİZ EBU HASANIN BU İŞİ BAŞARMASINI İSTERİZ.. EĞER O DA GİDİPTE DÖNMÜYENLER GİBİ OLURSA...
HIŞTT.. AĞZINI YEL ALSIN EMİ.. DUR BAKALIM DAHA YOLA YENİ ÇIKTI!..
© İSMET RESİMLİ ROMAN AJANSI

..HEY NÖBETÇİLER ŞU TARAFA ÇOK DİKKATLİ BAKIN! GALİBA YİNE BİR ARAP ATLISI GELİR?..
EĞER ÖYLEYSE ONU HENDEKTEN İLERİ GEÇİRTMEYİN! KUMANDANA BİLDİREYİM BUNU..
124
KARIŞIK HİSLER İÇİNDE OLUP BU YENİ DİNE SEMPATİ VE ÖZLEM DUYAN, BU BİZANSLI GENÇ SUBAY GELEN ARAP ATLISINI MERAK ETMİŞTİ.. ELİNDEKİ YAYI GERMİŞ BEKLİYORDU!
EĞER EVVELCE GELENLERİ KURTARMAYA, KAÇIRMAYA KARAR VERENSE ONU CANLI ELDE ETMELİYİM Kİ İŞİMİ BİTİREYİM..
BURÇLARIN TEPESİNDEKİ NÖBETCİ SUBAYI VAKİT GEÇİRMEDEN BİR ARAP ATLISININ YİNE BİZANS'A GELDİĞİNİ KUMANDANA BİLDİRİR...
YİNE O KAFİRLERDEN BİRİ BU KUMANDANIM ÇABUK GELİN!
..BİR ARA ELÇİ GÖNDERMEYİN DİYE ONLARA HABER SALMIŞTIM.. AMA NE YAZIK Kİ YİNE AYNI HATAYI YAPTILAR ÇOK GARİP!..
HER AN ATILACAK GÂFİL BİR OKLA BU DÜNYADAN SİLİNECEĞİNİ BİLEN ARAP ELÇİSİ EBU HASAN, KORKUSUZCA İSTANBUL'UN SURLARINA YAKLAŞIYORDU.. BURÇTAKİ KUMANDAN BU MÜSAİT FIRSATI KAÇIRMAK İSTEMEDİ.. YAYINI HIZLA BOŞALTIP OKU BOŞLUĞA BIRAKTI!..
..EĞER TALİHİM YAVER GİTMİŞSE BU OKU ATANDA BENİ TANIMIŞTIR YA ALLAH!..
OLDUĞUN YERDE DUR YOKSA ÖLÜRSÜN!
HEY DURUN BEN İMPARATORUNUZU GÖRMEK İSTİYEN ELÇİYİM!
©İRRA

FAKAT ARAP EL-CİSİ EBU HASANI DUYAN KİMDİ Kİ! YAYIN BOŞALTTI-ĞI OKU DURDURA BİLSİNDİ.. BİZANS-LI KUMANDANIN ATTIĞI OK HEDE-FİNİ BULMUŞ, O-NU ATINDAN AL-AŞAĞI ETMİŞTİ.. EBU HASAN NE-YE UĞRADIĞINI ŞAŞIRMIŞ, AN-LIYAMAMIŞTI! BİLDİĞİ ŞEYKEN DİSİNİN YERDE OLDUĞUYDU...
125
VAY ALÇAK LAR ATIMIN ÖN AYAĞINI VURDULAR! AHH...
NEDEN BEN DE-ĞİL DE ÖLEN ATIM OLDU! ÖYLEYSE OKU ATAN BE-Nİ TANIYOR, DİK KATLI OLMALI-YIM!
©İRRA
EBU HASAN ALDIĞI İŞARETİ ANLAMIŞ, VAKİT GE-ÇİRMEDEN YANDAKİ KAYALIĞA SIĞINMIŞTI.. OK YAĞMUR GİBİ ÜSTÜNE YAĞIYORDU...
OLANLARI UZAKTAN GÖREN VE İŞİN İÇ YÜZÜNÜ BİL-MİYENLER BUNU DEHŞETLE İZLİYORLAR, ORAYA Gİ-DİP EBU HASANI KURTARMAK İSTİYORLARDI..
GÖZ GÖRE GÖ-RE EBU HASAN BEYİMİZİ KAY-BEDİYORUZ!
EĞER O OKLA ALAŞAĞI OLMA-SAYDI BELKİ ONU KURTARABİLİR-DİK! YAZIK...
BOŞ LÂFI BIRAKIP HEMEN O-RAYA KOŞA-LIM!
EMİRLERİMİ OLDU-ĞU GİBİ YAPIN! ONU BURAYA CANLI GETİR-MELİSİNİZ.. HAYDİ KAPIYI AÇIN!

İŞİN İÇ YÜZÜNÜ BİLMİYEN EMİR KULU BİZANSLI ASKERLER, VAKİT GEÇİRMEDEN AÇILAN SUR KAPISINDAN DIŞARI ÇIKARLAR.. DÖRT KOLA AYRILIP GÖSTERİLEN HEDEFE DOĞRU ÇEMBER YAPARAK YAKLAŞIRLAR... DİĞER ESİR REHİNELER GİBİ EBU HASAN DA CANLI YAKALANMAK İÇİN BEKLER...
HENDEKLERE DOĞRU KORKMADAN İLERLEYİN..ONU ÇEMBERE ALINCA OK YAĞMURU KESİLECEKTİR..
YA KESİLSE FENA OLMAZ ZİRÂ BİR YABANCI İÇİN OK YİYİP GEBERMEK İSTEMEM!..
126
BU BEKLEYİŞ GENÇ ARAP MÜCAHİTİNE YILLAR KADAR UZUN GELİR..ELİNDEKİ HANÇERİ SIM SIKI TUTUP KAYALARA SIRTINI ÇEVİRİR.. BİR KURT GİBİ ATLILARI BEKLER...
ALLAHIM NE OLUR, ŞU İSTANBULA GİRMEDEN CANIMI ALMA..YALVARIRIM...
İŞTE YENİ BİR REHİNE. ARAP ELÇİSİNİN YANINDAYIZ..GÖZÜ PEK BİRİYMİŞ MEĞER..
BU KADAR OK ONU NASIL OLDU DA ÖLDÜRMEDİ HAYRET EDİYORUM!..
SANIRIM BU KUVVETİ YENİ BİR DİN OLAN İSLÂMLIK ONLARA VERİYOR!..
BIRAK ŞU BOŞ LÂFLARIDA ŞUNU SIMSIKI BAĞLAYIN ZİRÂ KUMANDAN ONU BEKLER!..
©İRRA

ÇABUK İSTİLAÇILARIN ELÇİSİNİ ÇEVİRİN! YOKSA BAŞIMIZA BİR İŞ AÇABİLİR!..
127
O BİZİM BAŞIMIZA İŞ AÇACAĞINA KELLESİNİ KURTARMAYA BAKSIN!..
DOĞRU SÖZE CAN KURBAN!.. NE YANİ ŞU İSTİLACI ÇAPULCULARIN ELÇİSİNDEN Mİ ÇEKİNECEĞİZ?!..
DÖRT BİR YANDAN İYİDEN İYİYE ÇEMBERE ALINAN EBU HASAN HAREKETE GEÇİP ÖLDÜRÜCÜ DARBEYİ BİZANSLILARA İNDİRMEK İÇİN İYİCE YAKLAŞMALARINI BEKLİYORDU..
SURLARIN ORADAYKEN BİZİ KORKUTTUKLARI SEFİL BU MU?
EVET! AMA ÖLÜMDEN KORKMUYANLARDAN OLDUĞUNU UNUTMA!
GÜZEL, PİS KEFERELER NASILDA ELİME DÜŞTÜLER.. HAYDİ EBU HASAN!
ALLAHIM BENİ MAHCUP ETME! ALL!..
ÇABUK KAÇIN BU BİR TUZAKMIŞ? OHH..
HEY ŞURAYA BAKIN ORADAKİ İSTİLACI YAMAN OK ATIYOR..
O KADAR ÇABUK BİZİMKİLERİ ATLARINDAN DEVİRDİ Kİ? YARDIMA GİDİN!..
©ERRA

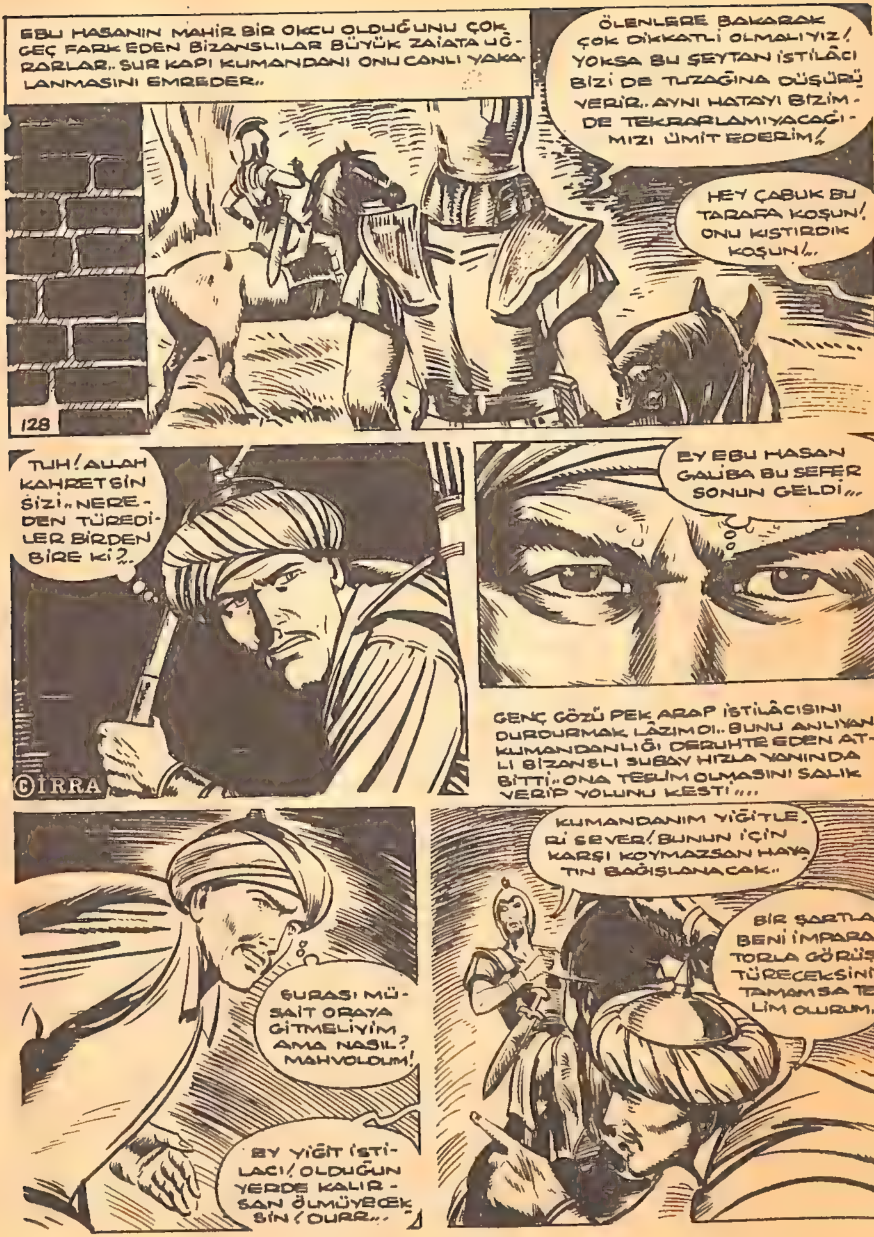

EBU HASANIN MAHİR BİR OKÇU OLDUĞUNU ÇOK GEÇ FARK EDEN BİZANSLILAR BÜYÜK ZAİATA UĞRARLAR.. SUR KAPI KUMANDANI ONU CANLI YAKALANMASINI EMREDER..
ÖLENLERE BAKARAK ÇOK DİKKATLİ OLMALIYIZ! YOKSA BU ŞEYTAN İSTİLÂCI BİZİ DE TUZAĞINA DÜŞÜRÜ VERİR.. AYNI HATAYI BİZİM-DE TEKRARLAMIYACAĞIMIZI ÜMİT EDERİM!
HEY ÇABUK BU TARAFA KOŞUN! ONU KISTIRDIK KOŞUN!..
128
TUH! ALLAH KAHRETSİN SİZİ.. NEREDEN TÜREDİLER BİRDEN BİRE Kİ?..
EY EBU HASAN GALİBA BU SEFER SONUN GELDİ...
©IRRA
GENÇ GÖZÜ PEK ARAP İSTİLÂCISINI DURDURMAK LÂZIMDI.. BUNU ANLIYAN KUMANDANLIĞI DERUHTE EDEN ATLI BİZANSLI SUBAY HIZLA YANINDA BİTTİ.. ONA TESLİM OLMASINI SALIK VERİP YOLUNU KESTİ....
ŞURASI MÜSAİT ORAYA GİTMELİYİM AMA NASIL? MAHVOLDUM!
EY YİĞİT İSTİLACI! OLDUĞUN YERDE KALIRSAN ÖLMÜYECEKSİN! DURR...
KUMANDANIM YİĞİTLERİ SEVER! BUNUN İÇİN KARŞI KOYMAZSAN HAYATIN BAĞIŞLANACAK..
BİR ŞARTLA BENİ İMPARATORLA GÖRÜŞTÜRECEKSİNİZ. TAMAMSA TESLİM OLURUM..

KARŞILARINA ÇIKAN BU ARAP MUÇAHİTİ BİZANSLILARI İYİDEN İYİYE ÜRKÜTMÜŞTÜ.. ŞİMDİ ONUN TESLİM OLMASINI İSTİYORLARDI!..
İYİ DÜŞÜN TAŞIN SONRA PİŞMAN OLMA TEKLİFİMİ KABUL ET YİĞİT!
NE MALÛM KELLEMİ KESİP BİR MIZRAĞA GEÇİRMİYECEĞİNİZ!
129
HEY NİYE BU FIRSATTAN FAYDALANMIYORSUN.. İSTEDİĞİN BİZANS'A GİRİP ESİR IRKDAŞLARINI KURTARMAK DEĞİLMİ EBU HASAN?
FAZLA DÜŞÜNME CANINA DOKUNULMUYACAK.. EVETMİ?
KUMANDANIM NİHAYET ARAP ELÇİSİNİ OYUNA GETİRİP ESİR ALDIK!
ACABA KİM OYUNA GELİYOR? SANMAM BÖYLE BİRİ KOLAY ESİR OLSUN!
ÇEŞİTLİ FİKİRLER TARTIŞILA DURSUN EBU HASAN BİLEKLERİ BAĞLI DÜŞE KALKA BİZANS'A GİRMİŞTİ BİLE...
BU KADAR KAHRAMANIMIZI YOK EDEN BU ŞEYTANI NASIL ŞEHRE SOKARLAR..
KORKMA ARTIK ONDAN BİZE BİR ZARAR GELMEZ.. NASILSA ÖLECEK!
©İRRA

130
YA.. DEMEK İMPARATORUMUZ SARAYINDA YOKLAR!. HERHALDE YENİDEN KIYAFET DEĞİŞTİRİP HALK ARASINA KARIŞTI...
KUMANDAN İMPARATORU ARIYA DURSUN BİZANS BU OLANLARA İNANAMAMIŞ KAYNIYORDU.. HALK ÇOK KIZGINDI!..
ALLAHIM CANLARI ANCAK SEN ALMAYA MUKTEDİRSİN.. ÖLDÜRDÜKLERİM İÇİN BENİ BAĞIŞLA AFFET!..
AMA EBU HASANI LİNÇ EDİLMEKTEN KURTARMAK İÇİN SUBAYLARI DİNLİYEN KİMDİ.. YAKINLARI ÖLDÜRÜLENLERİN İNTİKAMINI ALMAK İSTİYORLARDI. YALNIZ BİRİ VARDI HALK GİBİ DÜŞÜNMÜYORDU!.
HİSLERİYLE HAREKET EDEN ZAVALLI SÜS BEBEKLERİ. SİZ NE ANLARSINIZ Kİ?
İŞTE.. İŞTE!. ATMEYDANININ MEŞALE DİREĞİNE DOĞRU O KATİLİ GÖTÜRÜYORLAR!..
SÖYLEYİN HALK'A DAĞILSINLAR YOKSA FENA OLACAK!
© İSMET RESİMLİ ROMAN AJANSI

KEŞİŞ ÇÜPPESİ İÇİNDEKİ AK SAKALLI GARİP ADAM BULUNDUĞU YERİ KARIŞ KARIŞ DOLAŞIYOR, İYİDEN İYİYE İNCELİYORDU!..
131
BAKALIM BU İŞİN SONUNU NASIL GETİRECEKLER? ARAP ELÇİSİNE NE YAPACAKLAR!..
©IRRA.
BU KÜSTAH İSTİLÂCININ BİZİ HAFİFE NASIL ALIRMIŞ ÖĞRETELİM.. ÇABUK GETİRİP SÜTUNA BAĞLAYIN!..
HALK OLANLARI DUYDUKTAN SONRA ADETA GALEYANA GELMİŞ, YİĞİT EBU HASANI LİNÇ ETMEK İSTİYORLARDI.. AMA BÜTÜN TEDBİRLER ALINMIŞTI...
DİKKAT EDİN! EĞER BİR FIRSATINI BULURSA KAÇMAK İÇİN HER ŞEYİ YAPABİLİR!..
O KADAR ENDİŞELENMEYİN, BİZDEN KAÇIP KURTULSA BİLE ONA KİN DUYAN BİZANS HALKINDAN KURTULAMAZ...

GERÇEKTENDE ÖYLEYDİ/ BİNLERİN ÜZERİNDEKİ HALK EBU HASANI VE ONU KORUYANLARI ÇEPE ÇEVRE SARMIŞ ADETA KUŞ BİLE UÇURTURMU-YORDU.. ATIN ÖZENGİSİNE BAĞLI OLAN ARAP ELÇİSİ AZ SONRA VERİLEN EMİRE GÖRE BÜYÜK MEYDANDAKİ DEV SÜTUNA BAĞLANIYORDU..
BU KADAR BİZANSLININ KANINA GİRİP BU İŞİ YAPMASAYDIN BELKİ SAĞ KALIRDIN..
SENİ DİNLEMEK ZORUNDA DEĞİLİM KALLEŞ KEFERE SUBAYI.. BEN ANCAK İMPARATORLA GÖRÜŞÜRÜM/..
132
..YAA.. DEMEK İMPARATORLA KONUŞMAK İSTİYOR.. ACABA NEDEN İSRAR EDER/
EĞER HALKI ALDATMAK İÇİN BÖYLE HAREKET EDİYORLARSA BUNU ÖĞRENMEM ÇOK İYİ OLUR/..
ÖYLEYSE HALKI GERİLERE İTİP MEYDANI AÇTIRIN/ OKÇULARDA YERLERİNİ ALSINLAR/..
İMPARATORDAN BİR HABER OLMADIĞINA GÖRE BU İŞİ YAPMAYA TEK YETKİLİ BENİM/ NE YAPALIM HALK AZDI..
BİZ HAZIRIZ KUMANDANIM/

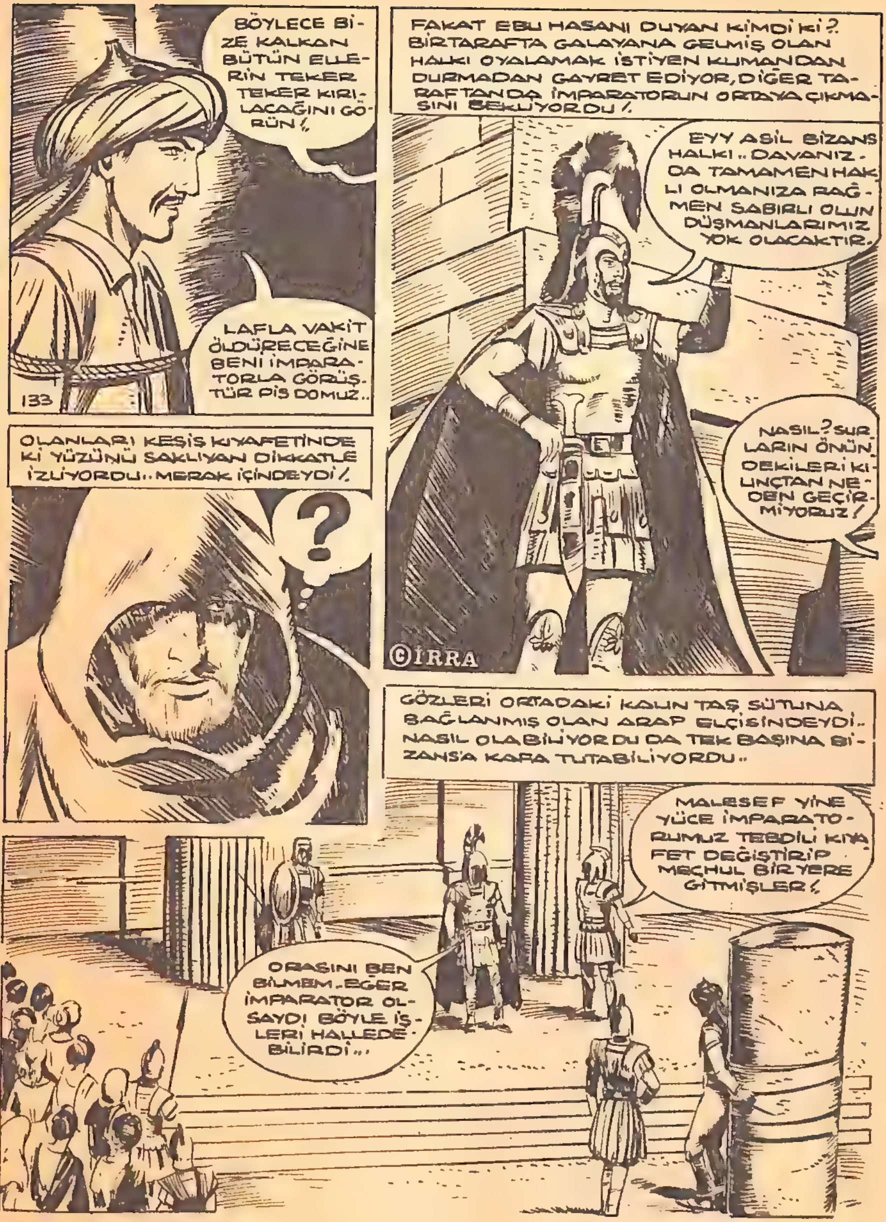
BÖYLECE BİZE KALKAN BÜTÜN ELLERİN TEKER TEKER KIRILACAĞINI GÖRÜN!.
LAFLA VAKİT ÖLDÜRECEĞİNE BENİ İMPARATORLA GÖRÜŞTÜR PİS DOMUZ..
133
OLANLARI KEŞİŞ KIYAFETİNDEKİ YÜZÜNÜ SAKLIYAN DİKKATLE İZLİYORDU.. MERAK İÇİNDEYDİ!.
?
FAKAT EBU HASANI DUYAN KİMDİ Kİ? BİRTARAFTA GALAYANA GELMİŞ OLAN HALKI OYALAMAK İSTİYEN KUMANDAN DURMADAN GAYRET EDİYOR, DİĞER TARAFTANDA İMPARATORUN ORTAYA ÇIKMASINI BEKLİYORDU!.
EYY ASİL BİZANS HALKI.. DAVANIZDA TAMAMEN HAKLI OLMANIZA RAĞMEN SABIRLI OLUN DÜŞMANLARIMIZ YOK OLACAKTIR.
NASIL? SURLARIN ÖNÜNDEKİLERİ KILINÇTAN NEDEN GEÇİRMİYORUZ!
©IRRA
GÖZLERİ ORTADAKİ KALIN TAŞ SÜTUNA BAĞLANMIŞ OLAN ARAP ELÇİSİNDEYDİ.. NASIL OLABİLİYORDU DA TEK BAŞINA BİZANS'A KAFA TUTABİLİYORDU..
MALESEF YİNE YÜCE İMPARATORUMUZ TEBDİLİ KIYAFET DEĞİŞTİRİP MEÇHUL BİR YERE GİTMİŞLER!.
ORASINI BEN BİLMEM. EĞER İMPARATOR OLSAYDI BÖYLE İŞLERİ HALLEDEBİLİRDİ...

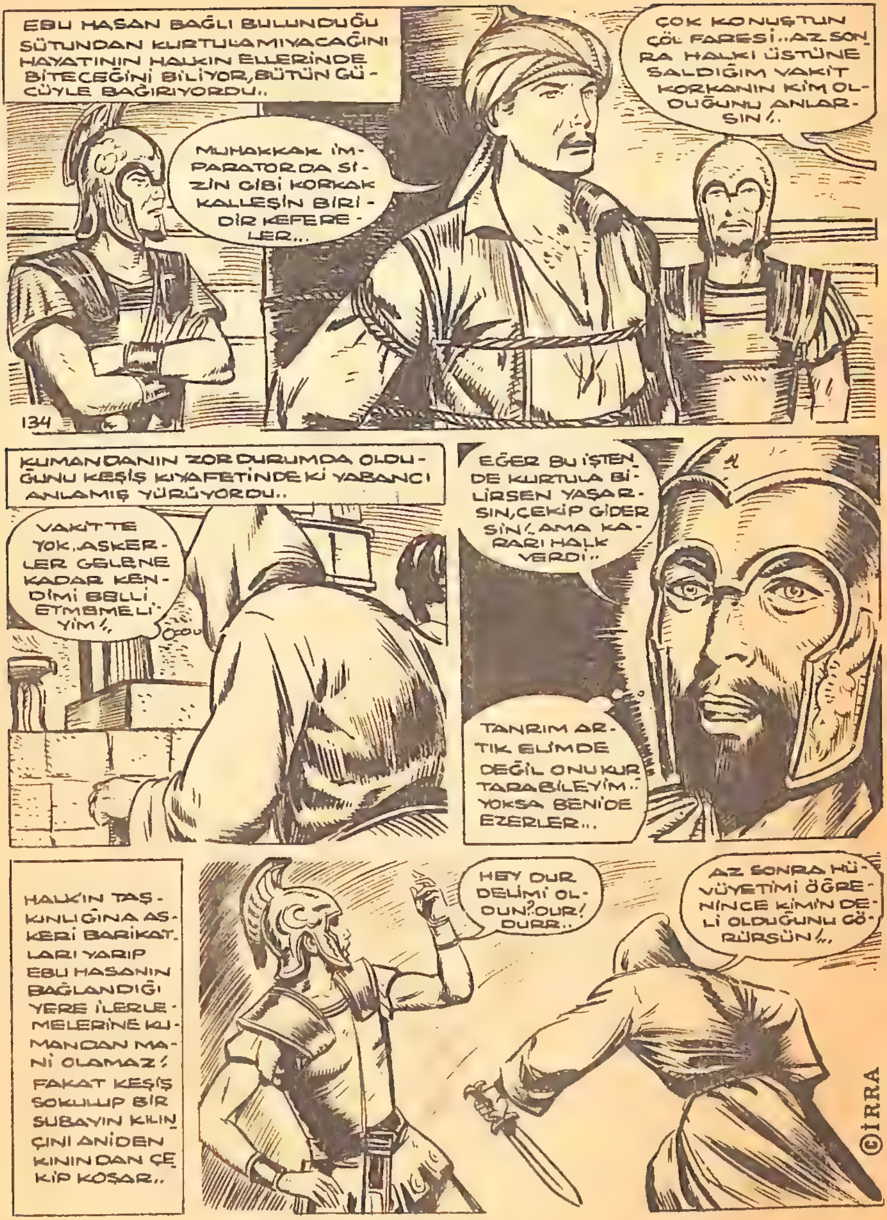
EBU HASAN BAĞLI BULUNDUĞU SÜTUNDAN KURTULAMIYACAĞINI HAYATININ HALKIN ELLERİNDE BİTECEĞİNİ BİLİYOR, BÜTÜN GÜCÜYLE BAĞIRIYORDU..
MUHAKKAK İMPARATORDA SİZİN GİBİ KORKAK KALLEŞİN BİRİDİR KEFERELER...
ÇOK KONUŞTUN ÇÖL FARESİ..AZ SONRA HALKI ÜSTÜNE SALDIĞIM VAKİT KORKANIN KİM OLDUĞUNU ANLARSIN!.
134
KUMANDANIN ZOR DURUMDA OLDUĞUNU KEŞİŞ KIYAFETİNDEKİ YABANCI ANLAMIŞ YÜRÜYORDU..
VAKİT TE YOK, ASKERLER GELENE KADAR KENDİMİ BELLİ ETMEMELİYİM!..
EĞER BU İŞTENDE KURTULABİLİRSEN YAŞARSIN, ÇEKİP GİDERSİN!.. AMA KARARI HALK VERDİ..
TANRIM ARTIK ELİMDE DEĞİL ONU KURTARABİLEYİM.. YOKSA BENİ'DE EZERLER..
HALK'IN TAŞKINLIĞINA ASKERİ BARİKATLARI YARIP EBU HASANIN BAĞLANDIĞI YERE İLERLEMELERİNE KUMANDAN MANİ OLAMAZ! FAKAT KEŞİŞ SOKULUP BİR SUBAYIN KILINÇINI ANİDEN KININDAN ÇEKİP KOŞAR..
HEY DUR DELİMİ OLDUN? DUR! DURR..
AZ SONRA HÜVİYETİMİ ÖĞRENİNCE KİM'İN DELİ OLDUĞUNU GÖRÜRSÜN!..
©İRRA

UZAKTAN OLANLARI SEYREDİP BİRŞEYLER BİLE ANLIYAMIYAN GADDAR KUMANDAN NE YAPACAĞINI, NASIL DAVRANACAĞINI BİLEMİYORDU. ADETA DONUP TAŞLAŞMIŞTI.
KUMANDANIN YERDEN GÖĞE KADAR HAKKI VARDI.. HERKESİ DONUKLAŞTIRAN KEŞİŞ KIYAFETLİ, BU SİMASI YABANCI GELMİYEN ADAMI TANIYOR GİBİYDİ..
EĞER BU KEŞİŞ TAHMİN ETTİĞİM GİBİYSE, İMPARATORUN NEDEN KAYBOLDUĞUNU ANLARIM!..
©İRRA.
BU NASIL OLABİLİR Kİ? EBU HASANI LİNÇ ETMEK İSTİYEN HALKI BU İHTİYAR KEŞİŞ HANGİ KUVVETLE DURDURABİLDİ?
136
FAKAT VAKİT KALMAMIŞ GİBİYDİ.. EBU HASAN YANINDAKİ KEŞİŞ CÜPPESİNİN İÇİNDEKİ BU GARİP ADAMI YAN GÖZLERLE SÜZÜYORDU.. ONLARIN KAÇMALARINA DA BİR BÖLÜK OKLU BİZANSLI ADETA MANİ OLUYOR, KATİ EMİR BEKLİYORLARDI..
.. HALKIM HALÂ GİRDİĞİ ŞOKUN TESİRİNDE. SONRA DA BU OKLAR BANA DEĞİL SANADIR YİĞİT!..
BENİ ÇOK ŞAŞIRTIĞINIZIN FARKINDAMISINIZ? BEN BURAYA SİZİ GÖRMEK İÇİN GELDİM Dİ. NİÇİN KAÇAYIM..

EBU HASAN HER ŞEYİ KAYBETTİĞİNİ SANDIĞI BİR SIRADA AKLA GELMEDİK BİR OLAY OLDU!.. HALK'IN ARASINDA SESSİZ SEDASIZ DURAN KEŞİŞ CÜPPESİ GİYMİŞ OLAN GARİP ADAM ÇABUK BİR EL HAREKETİYLE SUBAYIN KILINÇINI KAPMIŞ HIZLA KOŞUYORDU...
135
DÜŞMANIMDA OLSA YİĞİT GÖZÜ PEK İNSANLARI OLDUM OLALI ÇOK SEVERİM.. ONU KURTARMALIYIM!..
HEYY!.. DUR Dİ-YORUM KEŞİŞ... NE YAPIYORSUN!..
BIRAKIN... ARTIK MANİ OLAMAYIZ.. AMA İSTEMEDİĞİMİZ BİR ŞEY YAPARSA ONU DA CEHENNEME GÖNDERİRİZ!..
KİMSİNİZ NİÇİN BENİ KURTARIYORSUNUZ!
ÇALIŞIRKEN BANA SUAL SORANLARDAN HOŞLANMAM.. SIKI DUR YİĞİT!..
ÇELİK BİR PENÇEYE BENZİYEN ELİYLE SIKI SIKI TUTTUĞU KILINÇI VAKİT GEÇİRMEDEN BİR ANDA KULLANIVERDİ!..
©İRRA
SİZ BİR BİZANSLISINIZ.. BUNU NEDEN YAPTINIZ?.. YAZIK.
YAZIK DEĞİL YİĞİT İSTİLÂCI SENİNLE GÖRÜŞMEK İSTEDİĞİM İÇİN YAPTIM!
ZİRÂ BURANIN TEK HAKİMİ BENİM.. ŞİMDİ SABRET!..
BUNLARI DUYDUKTAN SONRA TUTSANIZ DA SABREDEMEM.. ÇÜNKİ GÖKTE ARADIM YERDE BULDUM!..

OKLAR BÖYLE KENDİLERİNE ÇEVİRİLDİĞİ BİR SIRADA DOLU DİZGİN BİR ATLI ORTAYA ÇIKMIŞ, SÜRATLE OKÇULARI ŞAŞKINA ÇEVİREN SÖZLERİ AVAZI ÇIKTIĞI KADAR BAĞIRARAK TEKRARLAMIŞTI.. BU DA NE DEMEKTİ/..
DURUN.. DURUN DİYORUM APTAL HERİFLER. İMPARATORUNUZU TANIMAZMISINIZ?.. DURUN/..
YAŞA YORGO TAM VAKTİNDE YETİŞTİN/. YOKSA İMPARATORLARINI TANIMAKTAN ACİZ BU SEFİLLER BENİ DE ÖLDÜRECEKLERDİ/..
137
BAĞIŞLAYIN İMPARATORUM SİZ OLDUĞUNUZU BİLMİYORDUK/.
YIKIL/ BİR DE GEÇMİŞ KARŞIMA KONUŞUYORSUN. SİZİN GİBİ SUBAY OLURMU. DEFOL/..
ASKERLER ŞU ÇAPULCU HALKI DA HEMEN DAĞITIN/.
©İRRA
ORADA DURAN BİZANS HALKI OLANLARI ÖĞRENİNCE AFALLAMIŞ, SONRA DA İMPARATORU SELAMLIYORLARDI..
DEME BEE.. BU NASIL OLDU? İMPARATORMU GERÇEKTEN/.
GÖZÜNÜ DÖRT AÇ TA İYİ BAK/ SANA BİR DE ŞİMDİ ÇOBANLIKMI YAPACAĞIZ Kİ?.
BU HAREKETİYLE ACABA İMPARATORUN ASIL YAPMAK İSTEDİĞİ NE OLABİLİR Kİ?.

KEŞİŞ KIYAFETİNE BÜRÜNÜP VAKTİNDE MÜDAHALE EDEREK EBU HASANI OKLARDAN KURTARAN BİZANSIN TEK HAKİMİ, YAPTIĞI İŞTEN DOLAYI ÇOK MEMNUNDUR.. EBU HASAN DA TERSİNE ŞAŞIRMIŞTIR...
138
EĞER YİĞİT BİRİ OLMASAYDIN SENİ ASLA KURTARMAYI DÜŞÜNMEZDİM!..
PEKİ AMA BÖYLE GİZLİ DOLAŞMANIZIN GAYESİ NEDİR HALÂ BUNU ANLIYAMADIM..
BAK YİĞİT MİSAFİRİM!, BEN EĞER BÖYLE YAPMASAM, İŞLER İYİCE BOZULUR, SİZ DE BURAYI FETHEDERSİNİZ..
BÖYLE AÇIK KONUŞMAMIN SEBEBİ SENİ SEVMİŞ OLMAMDIR..
SAĞ OLUN AMA.. BENİM ŞEHRİNİZİ İSTİLÂYA GELENLERDEN OLDUĞUMU BİLİYORSUNUZ!
GÜZEL BİR FIRSAT ÇIKTI! EBU HASANLA RAHATÇA KONUŞABİLECEĞİM ARTIK!
HEY GADDAR KUMANDAN MİSAFİRİM YOLA ÇIKACAK ONA YARDIMCI OLMALISIN..
GERÇEKTEN HÜRMÜYÜM İMPARATOR HAZRETLERİ?
ESİR DEĞİLDİN Kİ HÜR OLASINIZ? GÜLE GÜLE GİT! AMA SAKIN KARŞIMA ÇIKMA SANA ÇOK YAZIK OLUR YİĞİT!
İMPARATOR EBU HASANIN OK ATIŞINDAN HOŞLANMIŞ, ONU YANINDA ALIKOYMAK İSTEMİŞTİ.. AMA O DURMADI..
SENİ ALLAH GÖNDERDİ EBU HASAN! SAYENDE KABUL ETTİĞİM İSLÂMLIĞI İYİDEN İYİYE ÖĞRENDİM.. GÜLE GÜLE!
©IRRA

EBU HASAN BAŞINDAN GEÇENLERDEN SONRA VAZİYETİ İYİDEN İYİYE ANLAMIŞTI! BİR AN ÖNCE ARKADAŞLARININ BULUNDUĞU YÖNE DOĞRU ATINI SÜRÜYORDU..
ALLAH VERE DE BİR KAZA KURŞUNUNA UĞRAMIYAYIM!..
139
AMAN ALLAHIM! GÖZLERİME İNANAMIYORUM BU BİZİM EBU HASAN, HEMDE SAPASAĞ?..
NEE!.. NE DEDİN EBU HASAN MI? YA YANILDIYSAN CEZANI ÇEKERMİSİN HAA!..
FAKAT NÖBETÇİ NE BİR HAYALET GÖRMÜŞ NE DE YALAN SÖYLÜYORDU.. İSLÂM DİNİ YAYILDI YAYILALI YALAN ARALARINDAN KALKMAMIŞ MIYDI Kİ? ÖYLEYSE EBU HASAN SAĞ VE KARŞISINDAYDI.
©IRRA
BİLİRSİN DİNİMİZ HAYALET DİYE BİR ŞEYİ KABUL ETMEZ, BUNUN İÇİN SANA İLK ÖNCE KENDİMİN SAĞ OLDUĞUMU SÖYLÜYORUM.. BENİ DERHAL ULU RESÜLÜN ALEMDARI HZ. HALİDİN YANINA GÖTÜR.. HİÇ VAKTİM YOK ZİRÂ...
NASIL OLABİLİR BU? SENİ UĞURLADIĞIM GİBİ SAPA SAĞLAM BULUNCA ŞAŞIRDIM...
FAKAT RESÜLÜN ALEMDARI Hz. HALİT AĞIR HASTADIR. SANIRIM İSTEDİĞİN OLMUYACAKTIR...

FAKAT EBU HASAN ANCAK ANLATMAK İHTİYACINDA OLDUKLARINI HAZRETE SÖYLÜYEBİLİRDİ.. İSRARI KARŞISINDA ARAP BEYİ DAYANAMADI..
PEKALÂ İNATCI HASAN BU DEFADA SEN KAZANDIN DEDİĞİN GİBİ OLSUN!..
BEN KİMSEDEN SADAKA İSTEMİYORUM.. BU ARZUMDANDA DAHA NORMAL NE OLABİLİRKİ BEY? SÖYLE!..
140
AMAN BE BİZANS'A GİRDİN DİYE BAŞIMIZA SENİ TÜYMÜ DİKECEĞİZ. NE OLACAK BUNU BENDE YARARIM..
EVET ÇOK YAPARDIN! HAYDİ AYAL AYAL BAKMADA YOLU GÖSTER BAKALIM..
SABAH NAMAZINI KILANLAR BÖLÜK BÖLÜK TOPLANSIN. HAYDİ!..
ATLI ARAP MÜNADİLERİ SIK SIK SESLENEREK ÇÖL TİLKİLERİNİ SAVAŞ NİZAMINA SOKMAK İSTİYORLARDI.. BU İŞTE BİTİP SAF SAF OLUNCA, ARALARINDA BİR GÜNEŞTEN DAHA GÖZ ALICI BİR NUR PIRILDADI.. BU ATINA BİNİP CİHAT YOLUNU AÇAN Hz. HALİD'Dİ..
ULU RESÜLULLAHIMIZIN BİZE BİLDİRDİĞİ RUMUN KIZIL KÖŞKLERİ ŞU KÜL YAPISI DUVARLAR ARDINDA OLUP ORAYA MUTLAKA GİRECEĞİZ!
YÜCE ALLAHI ZİKREDEREK ATLANIP BENİ TAKİP EDİN! GAZANIZ KUTLU OLA!..
© İSMET RESİMLİ ROMAN AJANSI

ARTIK BİZANS ÖNLERİNDE DAHA FAZLA OYALANMAMAYA KARAR VERİLMİŞTİ.. YEZİD'İN BAŞ KUMANDANLIĞINI YAPTIĞI ARAP ORDULARI HAREKETE GEÇİP BİZANSLILARI GAFİL AVLAYIP HÜCUMLARI ARTIRIYORLARDI..
İLERİ ÇÖL KURTLARI ULU ALLAH ADINA DÜŞMANA.. KÜFFARA ATILIN.. ATILIN!..
RESÛLULLAHIN EMRİNİ YERİNE GETİRİN GAZİLER..
YA ÖLECEĞİZ YADA BU ULU EMİR UĞRUNDA FEDA OLACAĞIZ!.. ALLAH BİZİMLEDİR DİN KARDEŞLERİM!..
141
DÖRT KITAYA KISMENDE OLSA SAHİBİZ.. BİZANS KENDİNİ NE SANIR Kİ BİZ ELLERİ AYAKLARI BOŞ OLUR..
VE DURURUZ! EY YİĞİTLER İSTANBULU ALAN CENNETTE AĞIRLANIRLAR...
ARAP ORDUSUNUN SAĞ CENAHINI RESÛLULLAHIN HAZNEDARI Hz. HALİD, SOL CENAHINIDA YEZİD TUTMUŞTU.. ARTIK HEDEF İSTANBULDU!..
©IRRA
DONANMANIN YAPAMADIĞINI BİZ YAPABİLİRİZ GÂZİLER! ÖLMEK VAR DÖNMEK YOK İLERİİİİ...

MUAVİYE'NİN OĞLU YEZİD'İN YÖNETTİĞİ ARAP ORDUSU HÜCUMA GEÇMİŞ, YERİ GÖĞÜ İNİM İNİM İNLETİYORDU.. BİZANS GÖZLERİNE İNANAMAMIŞTI!..
ORASINI BURASINI HİÇ BİLMEM! BİLDİĞİM TEK ŞEY YENİ DİNLERİNİN SAYESİNDE ÖLÜMDEN KORKMADIKLARIDIR.. ASKERLER ÇÖZÜLMESİN...
BİZ SAĞ KALDIKÇA ASKERLER DAYANIRLAR..
142
KALMASAKTA DAYANMAK ZORUNDALAR.. YOKSA BİZANS ONLARA ÇOK FAZLA DAYANAMAZ.. ÇABUK HÜCUMA GEÇİN!..
KUMANDANIM KAFİRLER MÂNİALARI AŞTILAR..
HER İKİ TARAFTA DİNLERİNİN VERDİĞİ KUDRET İÇİNDE KIYASIYA DÖVÜŞÜYOR, VURUYOR KIRIYOR, ÖLDÜRÜYORDU.. BİZANSLILAR ÇOK GEÇMEDEN ÇÖZÜLÜP, YIKILDILAR..
ALLAH İÇİN
MUHAMMET İÇİN VURUN..
BU NASIL OLABİLİR.. HEPSİ SANKİ BİR KAYA PARÇASI KAÇALIM..
EVET ÖLECEK OLSAK BİLE GERİ ÇEKİLELİM, AHH..
İSTANBUL SURLARI ÖNÜNDEKİ CENK O KADAR KIZIŞMIŞTI Kİ AKŞAMIN OLDUĞUNU BİLE FARK EDEMEMİŞLERDİ.. BİZANS OLANLARDAN ÇOK SARSILMIŞ, APTALLAŞMIŞTI..
KEFERELER KAPILARA DOĞRU SİLÂHLARINI ATIP KAÇIYORLAR..
©İRRA
HEY ŞURAYA BAKIN! KAPILARI AÇMADILAR.. ŞİMDİ DE IRKDAŞLARINI OKLA ÖLDÜRÜYORLAR?

BU ADAMLAR DELİNİN TA KENDİSİ! NASIL OLUR BU? BİR İNSAN KENDİ ÖZ KARDEŞİNİ BİLE BİLE ÖLDÜRÜYOR!...
143
HERKESİ ÜRKÜTEN KORKUNÇ TABLO DEVAM EDERKEN AZ ÖTEDE SIKIŞTIRILMIŞ BİR GURUP BİZANSLI ÖLÜM KALIM SAVAŞI YAPIYOR CAN HAVLİYLE ÇIRPINIYORDU..
©İRRA
İSTANBUL SURLARI ÖNÜNDE KAN GÖVDEYİ GÖTÜRÜYOR, HER FERYADIN ARDINDAN YARATILMIŞ BİR İNSAN CAM GİBİ YIKILIYORDU... İSLÂM'IN ÇÖL ARSLANLARI İYİDEN İYİYE KÜKREMİŞ DURMADAN İLERLİYORLARDI...

ARAP ORDULARI BU FIRSATI KAÇIRMAMIŞLAR, BİR ÇIĞ GİBİ İKİ FELAKET ARASINDA KALAN BİZANSLILARIN ÜZERLERİNE AMAN VERMEDEN ÇULLANMIŞLAR VURUYORLARDI..
ALLAH KAHRETSİN SİZLERİ KAFASIZLIĞINIZIN YÜZÜNDEN FARE GİBİ EZİLEREK GEBERECEĞİZ..
© İSMET RESİMLİ ROMAN AJANSI
DURUN BİZ BİZANSLIYIZ DURUN!.. HAYIR..HAYIR..
YANIYORUZ KURTARIN BİZİ!.. NE OLUR ACIYIN BİZE!.. AHH....
BİZANS'IN İLERİ GELENLERİ BU FECİ DURUMU NEFRETLE SEYREDİP, İMPARATORUN EMİRLERİNİ TATBİK EDİYORLARDI..
EFENDİMİZ BU DURUMA DAHA NE KADAR DAYANABİLECEĞİZ!..
ONLARA KAPILARI AÇARSAK İLK ÖNCE DÜŞMAN GİRİVERİR..
BİZANS DAHA ÖNCE MÜHİMSEMEDİĞİ BU ARAP ORDUSUNDAN ARTIK İYİDEN İYİYE ÇEKİNMEYE BAŞLAMIŞ, BU YÜZDEN ÖZ BE ÖZ IRKDAŞLARININ ÖLÜMLERİNE SEYİRCİ KALIYOR, ONLARI DUYMUYORDU..
KALLEŞLER, İTLER BİZİ HİÇE SAYDILAR.. ÇABUK ŞU ATEŞİN ARDINA GİDELİM!..

BİZANS İMPARATORUNUN BU GARİP EMRİNİ TATBİK EDEN BİZANSLILAR GÖZ GÖRE GÖRE SURLARIN DIŞINDA KALIP İKİ ATEŞİN İÇİNE DÜŞEN YAKINLARINI DUDAKLARINI ISIRIRAK ACIYLA SEYREDİYORLARDI..
145
EY ARAP ORDULARI GELİN ÖLDÜRÜN BİZİ!.. KURTARIN ALLAH AŞKINA!.. INGH..
OLANLARI BİNMİŞ OLDUĞU BEYAZ ATININ ÜZERİNDEN SEYREDEN EYYUP EL-ENSARİ SONUNDA DAYANAMADI..
ÇABUK OLUN ONLARI BU KALLEŞÇE ÖLÜMDEN KURTARIN..
ZAVALLI İNSANLIK BAZI ZAMANLAR KENDİNİ YOK ETMEK İÇİN ÇALIŞIYOR..
BİZİMKİLER ORAYA GİTTİLER..
BU EMRİ ALAN ARAP ORDUSUNUN GÖZÜ PEK MÜCAHİTLERİ VAKİT GEÇİRMEDEN ATLARINI ALEVLERE HIZLA SÜRDÜLER..
KİMİSİ YANIP KÜL OLMUŞ.. DİĞERLERİNİ DE BİZ HALLEDELİM!
©IRRA.
DİKKATLİ OLALIM.. BU TUZAK OLABİLİR...

FAKAT MÜÇAHİTLER BİZANS SURLARININ ÖNÜNE GELMESİ ÜZERİNE RUM ATEŞİ YAĞMUR GİBİ YAĞMAYA BAŞLAMIŞTI... O VAKİTTE CAN ÇEKİŞENLER GAYRETE GELİP YAKLAŞANLARLA BİR ÖLÜM KALIM UĞRAŞINA ATILMIŞLARDI.
146
OYUNA GELEN ARAP MÜÇAHİTLERİ BUNU BİZANSLILARA ÇOK PAHALIYA ÖDETİRLER. SURLARDA BEKLİYEN SUBAYLAR BEKLENİLEN ANIN GELDİĞİNİ FISILDAR HABER SALDIRTIR..
ÇABUK OL OKÇULARA HABER VER! BU İŞİ BİTİRELİM!
BÜTÜN OKÇULAR HEDEFİNİZ BEYAZ ATLIDIR! ATEŞ!..

BİZANSLILARIN AÇTIKLARI GEÇİT-TEN ARAP ORDU-LARI FAYDALAN-MAK İÇİN HIZLA SURLARIN ÖNÜNE ATILDILAR.. KELİ-ME-İ ŞAHADDET GETİREREK EL-LERİNDE SIMSI-KI TUTTUKLARI KILINÇLARI, MIZ-RAKLARI DÜŞMA-NA SALLAYIP ÖN-LERİNDEKİ MA-NİAYI AŞIP İSTAN-BULA GİRMEYE ÇALIŞTILAR..
147
ALLAH ALLAH ALLAH ALLAH
ALLAHIN BİZE BAHŞETTİĞİ BU FIR-SATI KAÇIRMIYALIM.. İLERİ İSLÂM YİĞİT-LERİ!...
EFENDİMİZ SURLARA FAZ-LA SOKULMA-YIN....
İŞTE AYAĞIMA GELEN BİR FIR-SAT! HAYDİ!..
GERÇEKTENDE DAHA FAZLA SOKULMAK RESUL ULLAHIN ALEMDARINA YARAMADI.. ATILAN MIZ-RAK KAÇMASIYLA ATINA SAPLANIVERDİ.. ATI BİR MÜDDET DAYANABİLDİ..
EYVAH! KAÇA-MADIM DA... OHH...
HEY ŞURAYA BAKIN! ÇA-BUK ONA YETİŞELİM..
BIRAKIN BENİ. SİZ DEVAM EDİN!
©İRRA
EVET ATTAN YUVARLANAN ONLARIN CAN DAMARI!..

ARAP ORDUSU, İSTANBUL SURLARININ ÖNÜNDE OLANLARA ADETA İNANAMAZ..İYİDEN İYİYE ŞOKE OLUR.. FAKAT ETRAFA ATILAN RUM ATEŞİ ONLARI ENGELLER!..
KEFERELER BİZİ ÇOK VAKİTSİZ YAKALADI.. NE YAPSAK!
ÇABUK BU TARAFA KOŞUN BAYRAKTAR HZ. HALİDİN ETRAFINI ÇEVİRİN.. ONA SİPER OLUN.. ONU KAYBEDERSEK MAHVOLURUZ!..
YAPILACAK TEK ŞEY.. ÖLÜM PAHASINA DA OLSA ATEŞİ GEÇMEKTİR..
RESUL ULLAHIN BAYRAKTARININ EN ÖNDE SAVAŞMA ŞEVKİ BÜTÜN ORDUYA GEÇMİŞ, FAKAT ATILAN BİR MIZRAK HESAPLARI ALT ÜST ETMEYE YETMİŞTİ!.. SIRTINDAKİ OKLAR GİTTİKÇE ÇOĞALDIĞI HALDE EBU EYYUP DAYANIYOR DAYANIYORDU..
UTANIN VE GÖRÜN HZ. HALİD EFENDİMİZİ!.. HALA ÇARPIŞMAK İÇİN KALKMAK İSTİYOR! ÇABUK OLUN!..
ATILAN OKLAR HAZRETİN SIRTINI ADETA GÖLE ÇEVİRMİŞLER!
BENİM GÖRDÜĞÜMÜ SİZDE GÖRÜYORSUNUZ DEĞİLMİ? ACABA KİMDİ BU İHTİYAR?
BENİM DE BİLDİĞİM BU ULU BİR İHTİYAR OLDUĞUDUR.. BAKIN HALA YAŞIYOR!
ÇOK GARİP BU OLSA OLSA BİR MUCİZE OLABİLİR..
©IRRA
ONU OKLADIKTAN SONRA HÜCUMLAR BİRDEN KESİLİVERDİ.. BAK GERİ ÇEKİLİYORLAR..
ASIL SEN ŞU YAKLAŞAN ŞEYE BAK....

149
HEY GÖKYÜZÜNE BAKIN!, ÇOK GARİP?
TANRI AŞKINA SÖYLEYİN YOKSA DÜNYANIN SONU MU GELDİ!.
BİZANSLILAR GÖZLERİ FIRLAMIŞ BİR HALDE KORKARKEN AĞIR YARA ALMIŞ BULUNAN HZ. HALİD SON ANLARINI YAŞIYORDU.
..PEYGAMBERİMİZ HAKLIYDI, BÖYLE BİR ŞEHİR İÇİN HER TÜRLÜ CEFAYA KATLANABİLİNİR, BÖYLE BİR ŞEHİR İÇİN ÖLÜNEBİLİNİRDİ.. İŞTE BENDE ULAŞTIM.
RUHUNU TESLİM EDERKEN BİLE VAZİFEMİZE DEVAMIMIZI İSTER!
AMA BİR GÜN İSLÂM GALİP GELECEK..
VE BUNU DA BAŞARDILAR FAKAT İSTANBULU GÖRMEDEN GİDİYORLAR.
MEZARININ KÜFFAR ELİNE GEÇMEMESİ İÇİN SÖYLENİLEN AYNEN YAPILMALIDIR..
PEKALÂ NASIL İSTEDİYSELER ÖYLE YAPMALI.. ZİRÂ BUNDA BİR SIR VARDIR. HAYDİ!..
SONRA, ETRAFINI SARAN SİLAH ARKADAŞLARI GÖZ YAŞLARI ARASINDA KOLLARI SIVAYARAK SAATLER SÜREN BİR KAZIYA BAŞLADILAR.. KAZI BİTİP SON EBEDİ MEKÂMINA KONMAK İÇİN HZ. EBU EYYUP EL-ENSÂRİ DUALAR ARASINDA KIRKMETRE DERİNLİĞE İNDİRİLDİ...
NE OLUR BIRAKIN BENİ- NE OLUR!, EFENDİ HAZRETİMİZ GİTTİ. BEN NASIL YAŞARIM.. GÖMÜN YANINA.
ALLAH AŞKINA KENDİNE GEL BABAA....
©İRRA

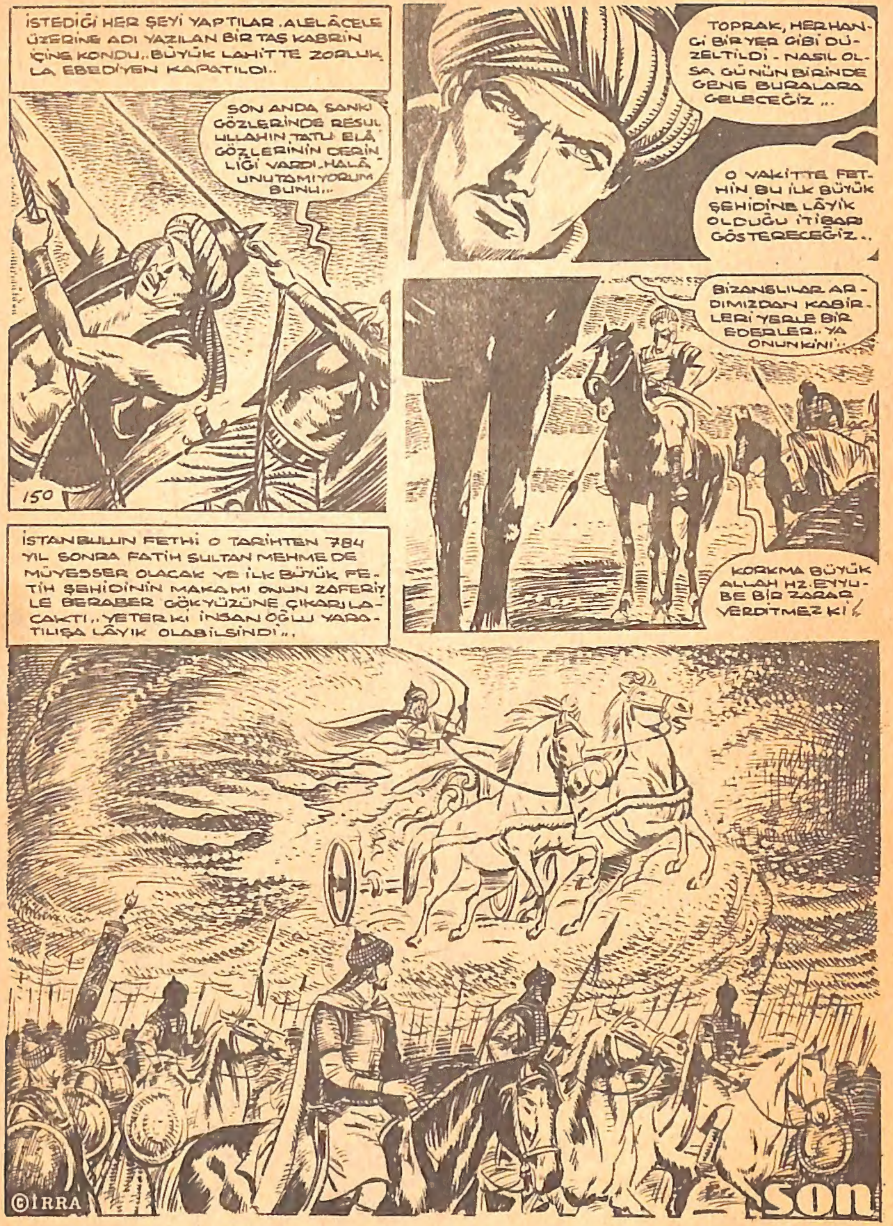
İSTEDİĞİ HER ŞEYİ YAPTILAR. ALELÂCELE ÜZERİNE ADI YAZILAN BİR TAŞ KABRİN İÇİNE KONDU.. BÜYÜK LAHİTTE ZORLUKLA EBEDİYEN KAPATILDI..
SON ANDA SANKİ GÖZLERİNDE RESULULLAHIN TATLI ELÂ GÖZLERİNİN DERİNLİĞİ VARDI. HALÂ UNUTAMIYORUM BUNU...
150
TOPRAK, HERHANGİ BİR YER GİBİ DÜZELTİLDİ - NASIL OLSA GÜNÜN BİRİNDE GENE BURALARA GELECEĞİZ...
O VAKİTTE FETHİN BU İLK BÜYÜK ŞEHİDİNE LÂYİK OLDUĞU İTİBARI GÖSTERECEĞİZ..
BİZANSLILAR ARDIMIZDAN KABİRLERİ YERLE BİR EDERLER.. YA ONUNKİNİ..
KORKMA BÜYÜK ALLAH HZ. EYYUBE BİR ZARAR VERDİTMEZ Kİ!
İSTANBULUN FETHİ O TARİHTEN 784 YIL SONRA FATİH SULTAN MEHMEDE MÜYESSER OLACAK VE İLK BÜYÜK FETİH ŞEHİDİNİN MAKAMI ONUN ZAFERİYLE BERABER GÖKYÜZÜNE ÇIKARILACAKTI.. YETER Kİ İNSAN OĞLU YARATILIŞA LÂYIK OLABİLSİNDİ..
©IRRA
son

BULUŞ YAYINLARI
TARİH DİZİSİ:

1-Eyüp Sultan
2-Hacı Bektaş Veli
3-Yunus Emre
4-Mevlânâ

BULUŞ YAYINLARI
Klodfarer Caddesi. No:27 Kat:4
Türbe-İstanbul

GENEL DAĞITIM: ANDA Ana Neşriyat ve Dağıtım A.Ş.
Ankara Cad. Nu.46 Sirkeci-İstanbul
P.K.1065 Posta Çeki.87513 Tel.27 65 11

1-Eyüp Sultan BULUŞ YAYINLARI

BULUŞ YAYINLARI TARİH DİZİSİ: 1

Eyüp Sultan

İSMET KIRDAR